大清宣統三年六月十七日

時事新報

西歷一千九百十一年七月十二號禮拜三

第一千二百八十五號

今日售洋 三張 貳分

THE CHINA TIMES

館設上海山東路(望平街)一百六十二號門牌　電報簡碼六六九〇　電話號碼一七八六

本館定報新章　預訂全年連郵費七元或一角郵票七十四枚〇半年四元或一角郵票四十二枚〇一個月八角或一角郵票八枚〇日本全年十一元〇西洋全年十六元如由民局寄洋其寄費須由定報者自付

本館告白刊例　長行三行起碼第一日每行大洋三角五分第二日至第七日每行大洋二角第八日以後每行大洋一角八分◉論前加倍兩行起碼新聞中縫加半◉短行五十字起碼第一日每字大洋五厘第二日至第七日每字大洋三厘第八日以後每字大洋二厘五毫多則以十字遞加

公文式

陸啓編　近來各省官廳分科辦事一切公文格式非平素預爲練習不可是編分爲上行平行下行告衆批答等八章附繪各項文件模樣一覽了然洵官紳商學各界最適用之標本也洋裝一册價洋二角五分另有商業文件舉隅凡簿册契據表單等件莫不示以定式洋裝一册定價三角　上海〇〇商務印書館發行

大清銀行正監督葉景葵啟事

啓者銀行係商業性質所有執事人等必須熟悉商情操守廉潔方能勝任其一切貲緣推薦之人決非京莘所敢信用嗣後各行執事如有更換必當慮心延訪素有聲望或其才品學識爲衆推重者方能汲引斷不濫用私人四方親故萬勿來京請託屏示勿怪如有持函而來者一槪謝絕務希鑒諒

列國政要續編

戴端兩公考察政治編譯列國政要一書久已風行海內茲又出續編九十四卷分憲法官制地方制度民法商法學校陸軍海軍農政財政法律教務十二門較前編尤爲詳盡爲政學界不可不備之書全書三十二册定價大洋十元　上海商務印書館發行

中美輪船公司招股廣告

啓者上年組織中美輪船公司京津漢粤甯鎮上海各商會與美國實業團會議贊成茲已議訂章程由各埠商會擔任招股新訂輪船六月後可到如願附股者請向各埠商會索閱章程股款逕交各埠大清銀行代收可也此佈　戌1409

美國李佳白先生　侯官嚴復先生　閩縣林長民先生　序文

閩縣卓定謀　曾㒟　編譯

再版英華習語辭典已到

代發行所上海商務印書館　寄售處羣益書社普及書局文明書局及各省分館分局北京各大書坊

精印中興前後名人五百家尺牘真跡預約券出售

道光初海鹽吳氏石刻昭代名人尺牘藝林珍之近坊間出有續編遺漏草率洵非完帙江左某舊家在曾文正公幕府今出其先人所儲之名人手札百數十通益以慈谿嚴氏杭州丁氏錢塘程氏仁和施氏江陰金氏武進莊氏方氏陽湖史氏諸舊家所藏手札眞跡合計不下千餘家除吳氏所已錄者選其精英得五百家左右釐爲二十四卷前三卷補吳氏所未備四至十一卷爲嘉道名人十二至二十卷爲中興名人末四卷爲同光名人每卷各附小傳付之石印以續吳氏之後美其優處與吳氏迴不相同另有凡例錄入樣本以與海內鑑賞家掌故家公諸同好用上等連史紙精印分訂二十四册定價洋九元茲先售預約每部僅收本洋四元五角先付兩元出書時再付兩元五角領取全書預約券以閏六月底爲期出書以八月底爲期預約券設不多購者從速並備樣本可向售書處購閱〇再海內有遠道惠寄此次不及編印者當續輯三編以資快觀

本埠分售處　新學會社◉集成圖書公司◉科學書局◉廣益書局◉江左書林◉鴻文書局◉文明書局◉掃葉山房◉時中書局◉著易堂◉文瑞樓◉中國圖書公司◉校經山房(批發)(承印)天寶石印局

外埠分售處　蘇州振新書局瑪瑙經房　常州新羣書社文華山房　天津萃文魁　山西文元書局

◉總發行所上海老閘橋北東歸仁里五弄　西泠印社

江蘇官立第三師範學堂招生廣告

簡章已見五月二十四日至六月十八日時報及民立報

醒世小說　**精圖最近嫖界秘密史**　出版

此書乃烽火遍地之東三省現形記也嗚呼銅駝荊棘中一般冷血動物之醯頭虫倘從事粉華靡麗花天酒地諸君!諸君!豈非絕世之奇事乎著者亦個中人而記個中事男女顚倒衣冠優孟讀之令人噴飯使我亦拍案諸君謂吾言誇姑試閱之〇洋裝八册大洋二元四角限二百部六折〇再版繪圖最近社會齷齪史洋裝二册洋一元〇繪圖魑魅魍魎記三册洋七角五分〇總發行所上海四馬路奇芳居對門時務書館啓

本報徵文例言

一本報爲研究政綱徵集政見以引起政黨言論之端倪揭載過要問題與海內外有志者共討論其究竟〇一本報對於各問題之投文無論如何主張如何辯論苟有研究之價值皆爲登載〇一投稿者對於某問題不限次數或補充未盡之意或駁正他人之說均無不可但涉於罵詈者一概不錄〇一投稿者對於某問題(第一題研究其全部或一部均可〇一每一問題以本報認爲可以解決時即行宣布而酌致報酬〇一本報揭載投稿得加冊名一百元二名以下酌贈金錢物品)其後來投文仍擇尤揭載酌量報酬爲紀念〇一中西書報中有與當世相討論者請投函本報經本報認可即爲揭載其解決後之潤資亦由本報擔任〇一投文用名用號均可惟函中以事實理由爲主文字優劣篇幅長短(白話亦可)皆所不計〇一投文用名用號均可惟函中必詳記姓名住址〇一除本報揭載各問題外如有人欲別發問題關於各問題之著作本報酌量登載以爲研究之資料〇一投文無論登否概不檢還節

本館紹介問答例言

本報特設此門以爲研究學術調查事實之公共機關擬列如下〇一關於法政文學實業科學人事等如有疑問及欲調查者可將問題寄交本報〇一本報將問題選登報中閱報者各就所知作爲答案寄下當亦選登報中〇一問題答案每紙以一條爲限不得合併亦不得夾寫他事〇〇一答案須併寫問題〇一問答用名用號均可惟函中必須注明住址姓字〇一問答之稿無論登否概不寄還◎一答案之尤有關係者本報酌贈物品以爲紀念

十尾龜　初二三四編八册出全

三百部爲限　減收六折

京津各埠及上海之最新最近之豔聞軼事

如某京員之借豔妻爲騙局某觀察獻侍妾爲進階某公子與某太守之易妻奇聞英王加冕之夜上海之痴男怨女借此爲幽約密約之佳期而浪子蕩婦作此書勸懲即作此書者姑隱其姓名之結果全書八册定價四元　**新金瓶梅**四册二元　**新痴婆子傳**二册八角　**秘密史**二册八角

附售最近女界現形記作者偵探所及就事直書五十一册五元　**官場秘密史**八册二元二角　**上海秘密**四册一元六角　**女界**

總發行所上海棋盤街　鴻文書局啓　丙1896

勿言報簡要告白

一本報本定一六出板無如印局事冗致遲一二日致勞盼望閱報諸君鑒之　一各省有新發明之天然品及製造品欲以物品及價值登白者亦奉送不取分文惟價及寄售處希詳示

◉本報去年十月出版◉京外寄售處　上海望平街時事新報館　山西太原省城東緝虎營自治籌辦處　奉天城內交涉司對過振泰報局　杭州琵琶街總派報處　廣州西關第七浦安雅報館　安慶百花亭實業學堂　營口商業學堂　南京花牌樓　杭州圖書館　武昌文普學堂　漢口黃陂街江漢書局　蘇州因果巷陋室　天津鄉祠南李茂林　本京鐵老鸛廟報房　京梁子亭上海宮華里三弄俞公館　福州省城東街學務公所　成都總府街鑑業報館

一定報者函知北京東城梅竹胡同勿言報編輯所即照送留存如欲自第一期起及補買從前之報均可照辦館即從本年第一期(即十九號)寄起一本京報房如函知本館或屬報房以後照送或改由本館自送均可一有半途不送或代派者可以函相詢一有一處來定報十分以上並先付資者照例八折一本報首期曾登明如有私家印書不論古籍新譔本報甚願奉送告白不取分文一本報自第一期皆有紙板如不注明從何期起即由本館照例代派短送一二期請即報明各處如有遠近

開國五十年史發售廣告

是書歷述日本維新以來上而政府下而社會進行之方法閱之可知日本以多難興邦卒躋富强誠非一朝一夕之故書中重要諸篇若明治之外交若帝國憲法制定之由來若陸軍史若海軍史若政黨史若法制史略者自治制度者警察制度者交通及通信者紙雜誌及印行事業者銀行志若外國貿易等皆日本諸名家所撰述此外又有法制一班鐵道志若海運業若遞信事業若教育史略若商業教育若女子教育若殖業志監獄志工業志織布志等篇亦皆出自碩學家之手筆

大政治家及博士所撰述教育水產業礦業志若中國今方發憤自强勵精圖治竊謂若此書者誠足爲獨瑩之獻攻錯之資中國朝野上下不可不人手一編也全書共一千五百頁事實豐富插畫百餘幅亦世所希有價洋十二元郵費外加

寄售處在上海商務印書館　開國五十年史發行部啓　丙1348

電政局添設東廣興甯縣電報房廣告

本局稟奉郵傳部於興甯縣添設電報房一處以利交通業於六月初五日在該處設局通報照章收發商官各電特此佈聞

新嘉坡中華商務總會經募賑捐誌謝

本會昨蒙新嘉坡中華商務總會林竹齋君函解續募何經緒三十七先令半何敦琛十先令符開子五先令翁修福五先令覃鳳興二先令半計合共英金三磅合銀念四兩六角八分諸君僑居海外不忘同胞義俠可欽爲亟登報以揚仁風　華洋義賑會會長福開森沈敦和同啓

國民會徵求操員

本會創設模範體操團額定百名凡會員年在十七歲以上無疾病者皆可報名(但須由團體或商號保證)先繳操衣靴帽皮帶費六元由本會代辦以歸劃一以六月十五日爲限熱心諸君乞速至法租界南朱家橋寶安里本會事務所接洽可也中國國民會謹啟

電政局添設蒯河駐馬店電報支店廣告

查河南駐馬店地方爲京漢鐵路往來宿站向未設立電局以致客商遇有要事發電不便本局良用歉然茲已稟准郵傳部於駐馬店添設電報支店一處以利交通業於六月初十日在該處設局通報照章收發官商各電特此布聞

全國商團聯合會獎龍牌清醒丸功效卓著

光華堂主人惠鑒日前蒙五洲大藥房劉永卿先生轉賜貴局所製清醒丸五百包拜領之下銘感無已當此夏秋之間無論男女老幼出門在家人人不可不備之良藥竟能發現於二十世紀之時代造福於社會誠非淺鮮昨日酷熱辦事者頭昏目眩四肢乏力各人試服頗得神効是丸形式雖與洋藥相等而功效則遠勝也快甚快甚謹於十四日第二次開操時分給會友可耳除送登各日報外特此專肅箋聊以伸謝即請大安諸希台照不一　全國商團聯合會同人叩

鳴盛有限公司股份溢額截收零股啟

本公司原議集資十五萬元建築新新舞臺大戲園及樓外樓屋頂花園茲圖樣已經繪定工部局之建築照會亦奉給出即日當開工辦事惟股份由各發起人認定已經溢出原額一竟達十八萬元之譜所有招股處經收之各零股於即日起一律截收其已認未繳之股務於一月內繳至本公司事務所以便彙存銀行備用諸惟公察　鳴盛有限公司謹白

辛亥六月十七日第一千二百八十五號

(大清國郵政總局特准掛號立券之郵件)　(明治四十二年二月念八第三種郵便物認可)

●**徵文題目**（例言見本報封面）

法律與禮教之關係問題　鐵路國有問題
外官制問題　剪髮易服問題
官商債權不平等影響於國家經濟問題
國稅地方稅劃分問題　徵兵募兵利弊問題

●本館現覓得廣東**革命黨口供**全帙特於昨日起逐日刊入第二張第三板內請閱者注意

●本報自五月二十九日起**增加星期畫報**專採取**本國**及**世界要事**及有裨**國民知識**之圖畫五彩精印饒有興趣**隨報附送不取分文**特此布告

交旨

六月初十日欽奉
諭旨修訂法律大臣奏遵議粵東禁賭條例繕單呈覽一摺著內閣法制院覆核具奏欽此　監國攝政王鈐章奕劻那桐徐世昌署名

邸抄

六月十六日　召見內閣總協理大臣　陸中堂　陳寶琛
伊克坦　榮中堂　鄒嘉來　吳鳳嶺

上諭

六月十六日內閣奉
上諭侍郎**陳寶琛**著加恩在**紫禁城內騎馬**欽此
又奉
上諭**都察院副都御史**著**朱益藩**補授欽此
又奉
上諭**宗人府府丞**著**許秉琦**補授欽此　又奉
上諭**山西巡撫**著**陸鍾琦**補授欽此　又奉
上諭**江蘇布政使**著**齊耀琳**補授**翁斌孫**著補授**直隸提法使**欽此　監國攝政王鈐章奕劻那桐徐世昌署名

電報

●本日奉　旨毓慶宮授讀**陸**中堂月給津貼銀**一千兩陳**侍郎**八百兩**・**伊**都護**六百兩**・（十六日戌刻北京專電）

●**禮部**決議**裁撤**・改設**典禮院**・（十六日戌刻北京專電）

●纂擬**憲法大臣**・定十八日在武**英殿會議**・（十六日戌刻北京專電）

●**內閣**現咨商**大學堂**監督請儘閏月初十前將學堂**讓出**・（十六日申刻北京專電）

●**舊內閣**人員中・**酌留**吳烱等**七十員**歸入制誥局・（十六日申刻北京專電）

●奉天財政監理官榮厚上稟度支大臣略謂**東督**趙制軍現**立審計處**・有**侵財政官**之**權限**・（十六日申刻北京專電）

●吉撫**陳中丞**・現被人**彈劾**・（十六日申刻北京專電）

●**江西巡撫**馮中丞援案**奏辦公債二百萬**・（十六日戌刻北京專電）

●**英商**寶林公司・現擬**承包粵漢路工**・（十六日戌刻北京專電）

●省城**官銀號被擠**・勢甚危急現由藩庫撥款應付暫可無恙惟**票多欵少**・**恐難支持**・（十六日戌刻開封專電）

●**陸軍部**派出之**檢閱官**沈郁文　吳紹璘　志庚　雷振鏞四員均於昨日（十五日）**到漢**（十六日申刻武昌專電）

●十四夜・東京市會議・經大多數將電氣鐵道收歸市有案決定・又將買收費較原議減去二十五萬圓惟輿論反對者更多・（十六日東京專電）

●十六日（卽昨日）日皇親臨東京帝國大學校行畢業禮・中國學生有六人畢業・（十六日東京專電）

●巴黎某報刊載有確實消息・謂德佔阿加頭事件現時進行・甚爲順遂・德法交誼因而傷害之恐慌・已就消滅・該報又屢言・俄・英・兩國實爲法國助力云・（十六日特約路透電）

●英皇英后昨日抵杜柏林・由人民致歡迎辭・愛爾蘭人民之遣代表至宮城者凡一百三十團體・（十六日特約路透電）

●英皇英后等抵杜柏林時以愛爾蘭國民黨譁辨之故未行正式歡迎禮・僅由各自治邑委員代表市民接待・百姓迎迓者・頗爲誠摯・故英皇與后皆甚喜・（十六日字林西報倫敦電）

●孟鳩斯德省各部分之罷工風潮現已一概了結・（十六日字林西報倫敦電）

●德國半官報載・法使康龐氏曾往謁德外相吉特倫華德・兩造會議之後・現已不至復起慌亂・且深冀彼此能洽和意見矣・（十六日特約路透電）

●德國環遊飛行會・凡飛行四星期・沿途絕無意外・現時業已告終・其得彩者爲一德國人・彩品則係飛車・及汽車各一艘・（十六日文滙報柏林電）

●更正　昨日本報專電欄內第五條陳侍御誤作陳侍郎合行校正

海外通函

俄國新時報之狂論（亞斌自巴黎來稿）

自俄人要脅我政府以迄今日俄國報章時痛抵我國政府及俄國政府以新時報爲尤甚每星期刊載一二事非中國排外之謠卽謀中國之法間有時攻擊俄政府外交手段之弱不乘時佔據烏梁海及伊犂二處當我國派陸星使爲改約大臣時該報大肆嘻笑怒罵吾人幾譯之不勝譯矣各國報章近日多注重於法西兵入摩國土國內亂英王加冕等事多未留意俄人之陰謀故俄報得乘時鼓動民氣近聞俄政府有欲移駐或增加三軍於亞洲則平時駐軍當有七軍（四十餘萬人）矣俄議院近有人提議延長土耳其斯坦路綫自安集延達伊犂修支綫一自安吉延達疏勒修西比利亞鐵道支綫二一由加魯城沿烟塞江至烏梁海一由貝加耳湖至庫倫此議案尚在研究中近某議員來東調查者蓋爲此也俄政府復派工程師多人來此數處測量並擬于練軍公債中提出五千萬盧布以爲築路費據新時報及帝國報云此種提議當爲國民所贊成望議院急早通過免至議約時又多一番口舌云云洵若是則俄人五面共進危哉中國之前途俄國報章此時已視蒙古北滿伊犂爲其掌握中物並未認中國爲有主權者與甲申時法人對於安南之狀態蓋相類云

巴黎聞見錄（同上）

巴黎畫報載有大波力戈二醫士調查雲南禁烟之評論云中國禁煙甚力昔日煙價最賤出產最多之雲南現已拔盡煙苗無一處栽種者蜂亦因之絕迹蓋無花可吸也雲南著名之蜜今已無矣種烟之處現已改種麥豆然吸煙之人加增多購食由外國輸入之烟較本地產煙價貴二倍中國近日嗜酒者亦不少其爲害恐較鴉片爲烈云

●巴黎日報柏林專電所載華事甚奇譯錄如下

聖彼得堡來電云據官界報告中國官兵已勝南部革命黨擊死者三百人被獲正法者甚多現革命黨又集新黨欲於江東江西等省建立共和國現已運砲步兵隊往蒙古平亂矣譯者按江西蒙古路距三千餘里叛事之眞假吾人不知其究竟若有其事則足見西報記載之不實若無其事亦見俄人之造謠生事西報之記載每每如此錯誤尤以俄法報章爲甚法人實於東方情形不甚詳悉至若俄人吾人不知其是何居心

●吾國新內閣之成立西報譏我者甚多今譯外交兼殖民報之評論以見歐洲公論之一斑

『上略』中國新設之內閣與前此之機關無異不過漢人稍失勢耳前此一部大臣滿漢各一人今日內閣大臣十四人滿人十人漢人四人滿人中皇族已有六人居重要位置此種奇怪之改革爲世政立憲國空前絕後之事以皇族負政治責任其弊害已大矣而四百兆漢人代表之大臣惟四人吾人恐將來中國南部必有大革命出蓋中國人民甚崇拜盧梭之爲人吾政府當加增北京駐兵以備不虞現在巴黎倫敦商場中國國債票價之跌足證財政家之先見云

義國財政近聞（駐歐記者）

義國大藏部大臣本年之報告云義國度支十二年來歲獲盈餘十年之中以四百兆國債遞減至二十一兆半且此十年中用款層累而上直至五百五十兆俱能支付裕如誠爲不易得之效果所有公益之事五十年中陸續興辦大工如開闢氣車路擴張各處口埠種植樹木等其數已達九千五百兆又如以義幣換他國貨兌價之漲各商埠營業之盛鋼鐵出數之加化學肥料耕種機器銷用之日廣進口之日多在千九百年其代價爲六兆者至零九年而竟至二十四兆又半皆財政興旺日見進步之明證他如鐵路自來水保險稅郵局儲蓄櫃及儲蓄銀行無不日形興旺義政府擬設勸工銀行專助蠶業以興南方養蠶之事并使作廠省工廣出布疋而振棉市之疲而尤注意於鋼鐵畜牧及本國銀市

小說

●鴛鴦刦（二十八續）（蘭夢）

既往知密捕雲笙之偵探已反言造其寓門閉詢諸隣右以不審對迨第二次加派之警員至始共破扉而入室中陳設無所動整理頗有秩序發其箱篋惟衣服數事書數卷而已遍覓其照像不得後於床頭獲有名茶兩匣外觀與持贈立昭先生者無殊惟經醫生化驗其中確無毒質今已廣派探捕四出偵緝不難水落石出也於是此毒茶案遂懸不卽破雲笙已鴻飛冥冥矣時吾方在瑞士故此等種種皆於反英後得諸傳聞吾之反英適毒茶案出後四日也而吾黨祕密偵探員亦已用種種方法諜知雲笙已赴西俄羅斯并得有伊之叛黨確證遂開會全體表決宣告彼賊死刑而後由會長指定實行委員吾則先自請行他黨員不我許謂此行至險矧白鐵達爲黨中重要人物詎可輕進割鷄固無須牛刀也吾則堅請於會長謂此行必功成而返立昭先生亦從旁言自以白鐵達往爲最善蓋雲笙之毒立昭先生殆爲釁者茘浮珍事而積私怨故而吾爲立昭先生門弟子在理當爲師捍衞是吾之請行於本黨於立昭先生公義私情一舉兩盡故立昭先生謂吾行最善也於是衆咸贊成環請會長委我會長果立允握吾手而拍吾肩曰白鐵達愼之雲笙非可輕敵也吾乃鞠躬曰敬受命於是會長更委一人與我偕定以翌日啓行（未完）

理想之新內閣

總理大臣
協理大臣
協理大臣

慶內閣疊次奏辭已奉　俞旨暫任數月此後之新內閣當屬何人請閱報諸君各就己意所信仰者（不問其人現在資格）填票寄下每月之終當將得票較多者若干人揭載報端以占人望之所歸云

時事新報館主筆房收

中國合衆人壽保險公司兼辦蠶烟百歲會廣告　本公司自乙巳年開辦迄今已有七年賠欵之迅速已彰彰在人耳目無庸多贅茲於本年又仿泰西保人壽辦法[illegible]

[illegible]安徽與北路各[illegible]

查安徽之亳州現已與河南之歸德[illegible]通電綫又[illegible]

今本公司爲普助同胞起見仿照粵東現辦婚姻百歲會章程畧爲變通創辦於滬上其辦法先投資數元如過天年可領銀至一千元無論男女老幼貧富強弱皆可投保並不限年歲又不用醫生驗視以省煩瑣如有意投保者請到本公司取閱詳細章程可也○茲將大畧章程列左○一保數以一千元爲限○一保費（首次伍元以後伍角）○一保額（有限）○一代供（如半途無力供者公司有代供一法）○一凡入此會者由少而壯則可有室家由壯而老則可有倚靠平時僅省去烟酒遊戲之資則一生有的實可靠之款○一家有老人爲子姪者爲之代保則祭葬之費可無慮矣○一家有子女爲家長者爲之代保則婚嫁之費無慮矣○一本人自保則身後可無慮矣○本公司贊成員皆上海商學界各業董事及紳富共一百八十位其台銜登載於章程冊內茲不贅錄現公訂于五月十七日開辦此佈 本公司在英界泗涇路第二號洋房

□□□□貴州與湖南往來電費廣告
均可彼此直達轉報從前須據由他省轉遞者惟安徽省各局○不同茲特照章核減電費如下 與河南各局往來原價每字收費洋一角九分今改爲一角三分○與盛京各局往來原價每字二角二分今改一角九分○與吉林各局往來原價每字二角五分今改二角二分○與黑龍江各局往來原價每字二角八分今改二角五分○與直隸各局往來原價每字一角九分今改一角六分○與山西各局往來原價每字二角二分今改一角九分○與陝西各局往來原價每字一角九分今改一角六分○與甘肅各局往來原價每字二角二分今改一角九分○與新疆各局往來原價每字二角五分今改二角二分以上均指安徽各局與各該省往來電報而言又貴州各局與湖南各局往來原價每字一角九分今改爲一角三分所有此次改減報價均按所改之數照打八折核收自六月初一日起實行其餘他處往來報費均照舊例除通電各局照外特此布聞

徵文發表

外官制問題

（博山）（續）

一曰層累階級之太多所惡于冗官者非徒以其坐嘯畫諾徒縻廩祿也亦惡其已本無所事事而轉以掣他人之肘使之不能事事今一省之中有督撫有司道而于其下又有府然後逮于縣試一致其實則督撫之所有事者無一非司道之所當有事也司道之所有事者又無一非府之所當有事也而徒多設此層層之冗官何爲乎則其弊之必至者有六焉請得而列舉之設官愈多去民愈遠民間之疾苦益不得上達一也非徒去民之遠而已卽官與官之間尊卑之懸絕亦益甚下凌上媚之風日熾官方大壞二也一切事皆不能徹達三也州縣親民之官權日益輕望日益卑不能治民事四也設官既多職事必互相重複因之互相推諉轉致不能舉一事五也設官愈多積弊愈深互相覆蔽掩飾之術亦愈工六也此其所以日言興利而利卒不能興日言除弊而弊亦卒不能除也皆機關澁滯廢壞爲之也此弊不去而欲改革官制以求治眞乃緣木而求魚矣

一曰控制之權之應大而無當朝廷之設立督撫本非所以求治徒以中國境域太大朝廷直轄監□尙慮其不足以盡攝天下之權而防亂故爲此床上加床屋上架屋之政策欲使督撫盡攝一省之權于掌中而朝廷則更從督撫掌中盡攝各行省之權而已此其計畫誠甚巧妙雖然以一省之大而欲以一人盡攝其權實爲必不可能之事故其極督撫之實權仍旁落于巧宦劣幕之手而朝廷欲自督撫手中更攝取各行省之實權者乃至無一物可攝而向者假督撫以重權冀其得此憑藉可以爲我收攝一行省之實權者其權乃適爲他人所憑藉以之阻礙朝廷之集權今日中央政府欲舉一事輒支絀扞格而不得達皆此制階之厲也而督撫以下之官吏則事事皆爲督撫所遏抑而不能行其志其不肖者則可以藉督撫之特權爲之作障蔽使國威不下逮民間欲舉一事則暴官汚吏可以從而摧殘之亦以格于督撫故不得上達故今日行省之制而不去中央政府將無一事可爲督撫以下之官吏亦無一事可爲民間亦無一事可爲卽督撫自身亦無一事可爲舉國上下束手待斃而已矣骨梗在喉立足以奪人生命不先去之他者皆無可言者也

如右所述可爲一言以總括之曰國與民相隔絕而已惟國與民相隔絕也故全國之官吏所事者皆不知其爲何事而全國之事乃至無一人任之長此不變欲其免于危亡何可得也夫任舉一事皆必先審其舉事之機關機關不具而所事克舉者未之有也今日日言改革政治而初未嘗計及行此政治者爲何人其庸有當乎言改革者可以知所本矣

今欲去前所舉之三弊其第一弊當大獎勵地方自治使之發達然後可以去之此非本論之範圍今勿贅其第二第三弊則必改畫政區大裁冗級之官使州縣以上但經一級便達于朝然後可使國與民相通而一切政事乃克舉也今之論者或主張仍留行省而使司道爲督撫之補助不爲行政官或主張裁撤行省盡去督撫與司府以道領州縣直達于朝或又主張盡裁督撫司道逕以府領州縣直達于朝凡此諸說各有其所主張之理由其理由亦皆言之有故持之成理雖然亦各有其不可行者存請得而列舉之

爲第一說者是猶戀戀于行省之制而未欲去之也夫行省之害近人論之詳矣雖然猶未足以大服欲存行省者之心何也彼固曰凡此諸害皆行今日之官制則有之使一變今日之官制而如吾之意則督撫者固足以爲利而不足以爲害矣雖然是明于察既往而昧于知將來之說也夫今之謂行省不可裁者豈不曰中國幅員遼闊以道領州縣以府領州縣而直達于朝俱非中央政府之精神所能周察耶夫所慮乎中央政府之精神之不能周察者慮其不足以爲治而已試問今日之行省果足以爲治督撫之精神果足以周察所治之境乎幅員小而舟車便之省如江浙者已見其力憊而不能舉矣其幅員遼闊道途梗塞戎蠻雜居獷獠未啓之省若四川若雲南者則將如之何主其說者曰是可特存一二分巡道以督州縣也雖然何必爲是錯綜亂雜之政策與其撫司道之層層鈐制者爲其輕親民之官之權而使之不足以舉事也今內地人民之智識程度較高自治能力較強而猶惡其鈐制而去之顧于邊地人民之智識較低下自治能力較薄弱急須親民之官爲之力謀治理者反多設層累以韁其肘何其舉措之顚倒也夫事必責人以其所能勝而後可以使之舉其職以今者一省之大而欲責人使悉舉其事此實無人能勝其任者也果其有之薄書文告一切因襲故常粉飾表面而于地方利病民生休戚應興應革之事一切不問而已與今日何以異抑何必改官制且今者不曰設責任內閣統一政綱乎夫亦惡乎向者之全國政治首尾不相應如一盤散沙非特不能互相成互相因而且相牴牾相妨害也今設立督撫而不假之以重權其何以爲治夫非彼之好與中央政府相抗也以一人而控制方數千里之地悉任其興利除弊之責其安能不自立計畫而事事悉聽命于他人爲政府者使悉聽從之乎則政府之責權何在何以負全國政治之責任使其一不從之而惟行己之志乎則督撫之職任何以克舉夫統合全國之政事而斟酌其孰緩孰急者偏隅之大吏恒不如政府緩急之宜者遂制之政府恒不如坐鎭之疆臣此事之大臣而規畫一地方興利除弊之事審察其先後理之所必至而人情之所不能免也故行省之制而不去也則督撫之與政府其意見必生歧異伸其一而屈其一皆足以亂政而害治而行省疆域既大事務既繁事權必重主其事者不得不用有才略威望資格已深之老臣其勢力自足以與政府相抗且卽無此資格而其人既坐制大鎭兼握重權其勢力亦自足以與政府相抗而今日之所謂責任政府者設立方始威望未孚當其任者又未必遽有超羣軼倫之才沈毅不撓之略而督撫之惡政府之總覽大政而奪之權則近數年來既已見端矣故行省之制而不去乎其實際必至內閣無一事能舉一令能行而負責任之說亦徒託空言也夫如是則一國之大無負政治上之責任者矣何也內閣之權令既不能行于督撫勢不能使之代督撫而負責任而督撫者固非可使之對于國會而負責任者也

（未完）

緊要時事

中俄議約要聞

▲本年爲新疆中俄商務換約之期俄總領事要索之款甚多外間傳聞舉不足爲信惟俄國必需照光緒七年聖彼得堡條約（卽曾侯所訂之約）在吐魯番（吐魯番原設領事光緒十六年裁撤而添設總領事移駐迪化省城今又欲復設俄人得步進步往往如此）古城、哈密、嘉峪關（卽肅州）各設領事（其非新疆境內者如烏里雅蘇台科布多皆欲設領事）又欲於領事駐在之處添派武員護兵若干名其言謂近年省城迭出亂事上年七月初六之變以二十餘無賴匪徒焚掠市面戮爲平地足見官場無保護治安之能力俄國爲保商計不得不添兵駐守云

句容阻墾風潮四誌

▲句容東鄉農民因反對開墾聚衆滋事已迭詳前報現聞邑尊許大令因墾荒爲今日要政斷不能因此中止惟鄉民或多誤會擬出示曉諭俟人心安定再究造謠生事之人嚴懲一二

▲聞此事起釁實緣該鄉有二三劣衿因城自治會董事皆城內人已不與焉而各鄉之荒地則由城自治作主故妬之而嚴董向亦不理于人口適值開源公司往彼清丈又係嚴周二董同往故由二三劣衿開會聚議遍發傳單以荒地盡開墾則無蓄草及牧放地爲藉口實則自治公所曾經議決每方荒地留出若干畝作爲公衆放牧地而鄉民不知反謂鄉董得賄將地售與外人一鬨而集者計六千人現在許大令議從緩辦理先往調查民荒入手一面嚴究造謠作俑之人而自治會會長因受鄉民恐嚇亦有不安于位之說

▲開源公司擬聯合各公司定期在南京雞鳴寺開會商議一公同一致之策以便互相扶助不致再受鄉民之野蠻舉動云

▲又接句容地方自治事務所來函云此案當時鄉民因誤聽奸人聳動並有遊民夾雜其間是以肇釁許大令當場彈壓鄉民尙知愛戴非特點傷毫無仰且翎頂依然束最嚴爲開源公司之經理人辦事本極和平其激成暴動之由蓋因誤信王潤之之言持急進主義所致董事周道南等已具情控告將來非責成王潤之賠償不止

湘省近日災異五種

湘省近日山水發生災異迭見考其根源厥有五種

（一）水災日前西水山水兩面奔湧而來常德府龍陽屬之大小汛洲隄防同時潰決致武陵之白沙郵萬緣障蘆記障城頭郵及沅江之十八院南洲之調弦口一帶縱橫二百里盡成澤國居民淹斃無數益以洞庭西偏大水陡漲荆河水勢又復建瓴而下一片汪洋直接天際居民苦狀莫可詳述有挖食樹皮野草而不足充飢者有掘食觀音土以致發腫僵斃者刻下常德府等處災民均就隙地高搭棚廠以棲求生無路其慘狀尤不忍聞

（二）疫災近日發生一種疫瘟流傳殆遍合湘省數府縣計之每日死者不下數百餘人查其症由分爲二種一爲雨久濕蒸觸發厲氣卽生黃腫不治之症一爲淹斃屍具積滯水中久之腐爛生蛆與汚泥湧積腥臭之氣觸之卽生名曰黑沙症染者頃刻立斃

（三）風災日前常德益陽沅江等處大水之餘風災頓起頃刻之間大木皆拔所有被水未倒之屋宇江河之船舶及災民避水之棚廠全行吹倒而尤以船舶最居多數其次則災民避水棚廠

（四）蝗蟲害苗該省除低平之處悉成澤國外餘如南路之衡永郴桂中路之長沙寶慶等府素稱高阜者近因雨久風烈陰寒砭骨六月之時間須厚著綿衣各鄉禾苗大半腐爛現亦發生一種蝗蟲名曰嚇佈似蝗非蝗飛集田隴所過之處苗實皆空據云多由於雨濕所致

（五）湖匪充斥近日該省自岳州達南洲廳至常德澧州一帶湖面湖匪充斥賊划多號聯帮結隊四出劫搶至今猖獗尤甚遇船卽擄遇物卽搶往來商旅殺斃沉於江中者不知凡幾

湘省路事近聞

▲湘學黃伯雨司使以此次鐵路風潮學堂竟多數停課其中難保無匪黨從而煽惑爰卽稟商撫院就放暑假時由司札派委員多人分赴各學堂搜查各學生行囊有無違禁物件並札行各州縣均須一律照辦云

▲長沙電報局於日昨接到電政局來文謂前奉郵傳部札凡川粵湘鄂各電報其有關於反對幹路國有事件一概不准拍發而昨次訪聞川電局竟敢故違殊屬不合本應分別撤差剔退姑從寬再行札飭以後凡屬各團體電報事件務卽細加查察如有仍蹈前轍定卽查照前次札飭辦理決不寬假云云

蕪湖大水記

▲蕪湖連日大雨傾盆江潮山洪同時暴發三日內計漲一尺有餘四鄉圩堤岌岌可危河南岸已一片汪洋道署宛在水中北岸低窪之處亦盡成澤國大馬路水深七八寸二街自陡門巷起至石橋港止水深一尺五寸形同小河划船可以來往較之前歲水勢尙大六七寸有奇幸無大風圩堤尙可支持搶救否則皖南數十萬之生靈將有其魚之嘆矣

▲蕪關道趙觀察於前日奉撫憲來電謂省垣十一日江潮陡漲一尺有餘蕪埠水勢如何迅速電復云云

▲十三夜河南鳳林圩鄉民因內河水漲漫入圩內鳴鑼至道署報警趙觀察當委婁岳書督工購辦蒲包一千隻裝入泥土在道署後河沿等處堵塞並委蕪湖縣朱令唐委員棣携帶木椿蘆席前往鳳林廡浦兩圩督救

繁昌毀學案之風波

▲繁昌縣橫山橋鎭日新公學被毀一案經皖南教育會商務總會派員與聖公會堂磋商訂定草議六條該公學校長翟彬堅不允從詳情已記前報茲悉蕪湖聖公會堂盧教士日前因此案致洋務局函略謂橫山橋鎭肇釁原由翟彬仇教先是本會於今春開設講道所翟彬阻撓不遂遽先獨開日新小學希圖抵制朱大令恐翟彬藉學滋事不准旋由姚學淵桂子香爲之力保始准試辦本公會擬於秋間開辦小學飽擬等願出義務捐翟更不滿意釁起五月初一日翟苛收學捐激動公憤翟之店舖學堂與本會講道所均被毀壞翟與飽向有積隙遂以此案牽涉迭經皖南教育會與本會所調查情形無異爰開會居間調解敝會長東渡回歸竭力贊成無如翟居心纏訟不願了結其平日刁狡好事已可概見且近又出有傳單張貼該鎭昌言滅教語多汚衊敝會長素抱和平主義此番更不願爲翟彬個人私忿釀成重大交涉云云

派律脫香煙

人人都歡喜

裕昌土棧

本號開設法界三洋涇橋吉祥街中市自運大小洋藥川西雲土零剪照箱批發兼售各種精製公烟發客須齊每洋四錢公烟每洋五錢宿膏六錢老陳膏八錢陳膏一兩公膏一兩二錢冷膏一兩四錢以上均是連灰如有烟灰再行換膏若買大小洋藥川雲等土格外克己倘蒙賜顧請認本號招牌不誤遠近函購原班回件 民108

自來火公司廣告

電氣燈費過巨火油燈危險異常誠不若自來火之價廉而光亮安穩也且所需之爐管皆由西藏路本廠供給不取分文本公司向外國購辦各種燈頭紗罩燈商物美價廉倘蒙賜顧請移玉至西藏路本廠或英大馬路本公司發行所面議是荷至於廠棉花廠及各種機器廠俱

上海新開 廣仁信土棧

本號開設上洋小東門外大街坐北朝南石庫門面親自採辦大小洋藥川西雲土原漿貴州等土一應俱全發兌兼製各種清膏東公烟發客貨眞價廉如蒙諸君賜顧請認本號招牌庶不致誤 零剪躉售照箱批 信局函購原班回件 民104

華成火險有限公司廣告

本公司發起股東公舉李平書先生爲總理朱葆三先生王一亭先生爲協理總公司在南市外馬路萬聚碼頭信成銀行樓上電話九號分行在北市河南路近四馬路商務書館對門弄內門牌九十四號承保城廂南市北市房屋棧店舖行號貨物生財等項火險如蒙賜顧請向南市總公司或北市分行直接可也 甲110

介紹高等醫士 沈仲芳君

寓英界老垃圾橋貼德里門診上午十點至下午二點止醫例不計貧病免費 陳潤夫 虞洽卿 周金箴 王西星 席子佩 陳伯剛 同啓

本票作廢

今有本票二紙一紙第十二號七月初四期洋二十元又二十三號六月十十期計洋五十元在途遺失各寶號請作爲廢紙切勿收用特此登報聲明 裕寶記鞋作主人白 戊14111

謀得利分公司

（在上海棋盤街中市平和里口）

大減價

新由外洋刻到金銀鐘表 打璜金銀表 金絲平光近視眼鏡 甚價格外比八大學堂小器樣多 別家公司音樂洋道風唱中戲外琴大機器各片軍樂一 全備○仕商賜顧光臨面議此佈 戊1741

上海保裕火險公司

本行經理火險有限公司資本充足在申開設歷有年所分設內地各埠已有三十餘處專保華洋房屋貨物廠棧遇有不測賠款迅速如蒙紳商賜顧請駕臨至各埠分經理處或至上海四川路八十三號總公司賬房均可接洽特此佈告

京都天寶齋 嫩面玉容散

此散治男女面上油膩黑斑雀斑刺瘡每晨揉面色潤白自然嫩秀每瓶洋等清香妙品每料整洋二角四瓶每照大容折洋一元六角 新馬路上海市中設鋪三西里路內使是鼎二 己129

永年人壽保險總公司廣告

啓者本公司設在廣東路十號所有歷年招年三月本保十萬一萬兩千資百七十三萬收一十總九萬數之有十萬兩三千本六百表列九百七十六兩萬千擔五四十九兩三萬分八十五錢十一百七十六兩程保費數目請經理記上海總經理 華田烈 郁賜士 全啓 303甲

有關於租界住宅界的大幸福

能辟瘟殺鼠疫之極妙品

新由外洋運來 星納脫 臭藥水 一種的 陰溝 夏秋之日常用若妙品 便處 臭化則之措置 於臭以外 氣沃五十倍 解以 或百倍可用 地淋壁 殺蚊子驅臭以及 虫 疫氣不得侵入 保身 之病者及早 生有誠志 衛 購用爲幸 價目 每五磅洋一元九角 每十磅洋 總發行所 上海四馬路五洲大藥房

明晶洋行 專售養目眼鏡特別廣告

本行開設年久各種眼鏡售光西洋所不能有早爲養目學家許用著本店之生光明目仕復名眼鏡科學學界而精選驗光配鏡專備有各式鏡片科論之合配購光招驗者得老之悉於行爲目前凡由本眼生明老之光則人顧之要不足之惠目光以損於明目有用之資全色選經銀客各種副鏡配光學理人要目光不照應全之鏡不光之鏡爽見光向光補光少及光遠豈可不慎乎鏡遠最光漫置鏡目雅光衛鏡之永如以自取之生鏡間律所需皆鏡 122

廣東趙同春堂 麝香應時痧藥

本堂分老號各省鋪面有年製煉各種靈丹藥料無不精良以爲寶爲業選勝不惜工本成餘十餘年 藥名列左 麝香臥龍丹 紅靈丹 痧氣丹 ●●●● 八寶如意丹 諸葛行軍散 ●●●● 每小瓶念一百各元 以上各種 麝香 萬應午時茶 正氣丸 霍香正氣丸 ●●●● 公道 良藥 請各 假冒 認明招牌 一分 每瓶 上海四馬路巡捕房對門趙同春堂老號

群仙茶園（英商）

新裝各樣中外電氣自來風扇

十七日戲大減價正廳每位一角

小琴仙 小榮祥 捉放曹 小月仙 仙小 取城都 小雙斷 金小 鑲翠 仙高橋 七省 一蓋 陣風 金花李賽賽小活 秀永寶月勝 英祿奎樵奎猴翠 搖錢樹

文明大舞臺

凡座頭等正廳特別包廂三層包廂 敬贈電照文明戲圖摺扇每位一送一柄

（十七夜戲準演日每戲逢禮拜六禮拜日戲全部藝員一齊登臺）

呂月來 賴紹先 殷春兌 云中鳳 萬盞燈 廖連卿 何金壽 白文奎 趙如泉 小子和 呂月樵 沈月秋 何家聲 孫少棠 沈月來 王永利 殷春虎 熊云仙 何家聲 小桂枝 萬盞燈 呂月樵 趙如泉 白文奎 何金壽 范少山

眞假天師 男女行路脫衣 夜 三 血淚碑 四 本高登 拿 新 五 二十世紀茶花 六 本

德律風五百九十五號

群仙茶園夜戲大減價正廳二角

（新裝各樣中外電氣自來風扇）

十七夜戲大減價正廳二角日戲每逢禮拜三禮拜六日準演好戲

小琴仙 小榮祥 小金仙 白月子 賽呂子 小桂金 紅菊來 小新來 吳 陳長庚 小蓉林 黛玉 開金王 奎泛 黑明 永活勝寶 月陳 賽 小 徐 處 梅子 英蓮珠飛鳳 黃 鑽 算 拜 地 相 華 心友挑 車 刑律改良

新裝電話一千三百零三號

大富貴夜戲正廳二角登樓三角

（十七夜戲禮拜三禮拜京都超等文武藝員特演改良好戲）

高榮琴 林鳳奎 汪處 白蘭花 小桂芬 小蘭芬 沈翠芬 金月英 金月芬 郭鳳月 十三旦 仙 呂月樵 汪笑儂 翠屏山 皇長江洪羊三 洞意 靈 不 三取 天 水 收 意 姜 東 掃 雪 宮 遺 失 翠 花 盤 腸 大 戰 殺 代 刀 山

迎貴茶園日戲

六月十七夜戲特請眞正超等全班文武藝員日戲逢禮拜三六演

張玉林 玉廷 上海 彩 葛 三 李 一 四 葛 譚 張 周 小 寶 陳風 嘉興府 雙連筆 三本新戲 接連演臺 花巧樓 山德 富 八義

迎貴茶園夜戲

十七日戲特請眞正超等全班文武藝員日戲每逢禮拜三六准演

英賽王張李譚張小葛張李張四彩三李白 春陳月月玉永玉廷月少棠德盞燈德山呂布 南京第一大好老 全本戲

法界歌舞台公記大戲園

法界吉祥街歌舞台六月十七日戲准演

丁長勝 趙月明 京都 客串 碧雲 夏月 張 李 秦瓊賣馬 女寇 救主 余千 大吉謀父

法界吉祥街歌舞臺六月十六夜戲

王福元 趙月明 張 李 張 夏 李 張 彭 孟 李 三 月 明 碧 熊 周 中南山 刀劈五虎 捉 拿 費 德 公 蜡 廟 頑 演 砂 痣 楊 六 七 乃 本 武 御 狀 盜 馬 演 控

電話一千零二十四號

商辦新舞臺

十七日包廂四角官廳三角三層樓二角正廳二角二等一角半

毛韻珂 仲琪 小連生 林顯芳 牧羊 巧計 空城 秀 演 商 特著 名 小喜 文 生 全 新 … 頭本鐵公雞 二本鐵公雞 花鼓 鳳陽

六月十七夜准演日戲逢禮拜三禮拜六日開演

劉廷玉 張小樓 小林 夏 林 周 劉 趙 張 夏 王 許 邱 趙 夏 小 七 夏 林 小 馬 鑄 戰 山 軍 定 訪 白 袍 嫖 界 現 形 記 三 新 戲 惡 虎 村 絕 義 全 本 十 轉 舞 臺 目 蓮 救 母 炮 烙 油 鍋 血 水 池 湖

上海廣誠新公煙發兌

本號開設法大馬路現因翻造房屋遷入仙橋西首坐北朝南雙開門面專自揀選大小洋藥兼辦川雲各土躉售零剪照批發精製各種公烟發售遵年清膏每洋五錢頂膏公烟每洋七錢陳宿膏每洋九錢陳膏每洋一兩一錢俱不遞灰貨真價廉童叟無欺如蒙賜顧請認本號招牌 謹啓

南洋勸業會紀念品急救萬應痧藥水發行廣告

南洋勸業會去年第一次開幕時值夏秋之間天氣炎熱且此地久屬荒蕪潮濕會內諸同胞旅寄土者不免多罹霍亂吐瀉等疫重本藥房主人早以慮及不惜重費預製治病藥水運往南京派送各館大門勸業門兩處又按日在大則百瓶小則五十送人贈給凡六七兩月綜計贈給五十餘萬之多數有藥到病回之妙後蒙各館登報勸業日報列其名一再頌揚因此名馳海內外今年入夏以來蒙各埠諸大善長匯銀訂購以資公送發行全球暢流茲將此藥水名曰南洋勸業會紀念品急救萬應痧藥水旣靈而價亦廉每瓶定價洋五分每打五角每洋一元計二十四瓶發行所上海四馬路五洲大藥房謹啓

T1267

華產精造

家家常備之金丹
羈中應有之珍品
凡我同胞請各試用
注重本貨杜塞漏卮

華產之秘寶

南京陸軍軍醫官
慈惠醫院院長
醫學博士張修爵鑒定

商標註冊

清志醒神開閉通竅
心胸暢快口喉清香

實業界挽回利權品之一

口中香品清醒丸

總發行所 上海光華堂藥局

價目 樣包五分 小包一錢 中包二錢五分 中包內附錄銀約匣一只

治瘟避疫之奇兵
急救痧疫之上將

上海四馬路惠福里底

效力
嘔吐惡瀉 痢疾 腹脹 頭暈 氣悶 口臭 胃痛 呑酸 肚痛 傷食 傷氣 中寒 中暑 解醉 暈船

藥界之大王

寶塔門水泥牌

湖北水泥廠 商標 PORTLAND CEMENT HUPEH CEMENT WORKS

所定銀價本外各埠現改一律英洋零躉批發樣包五分計三十五粒小包一角每包計八十粒中包二角五分計二百四十粒附盒大包五角計五百粒兩盒

告白經理批發處 南京啓新書局 北京華英藥房 天津龍文閣 吉林長春日報社 常德五洲藥房 廣州中法大藥房 漢口五洲分莊 開封回春藥房 九江華英藥房 濟南普太和書局 揚州五洲藥房 福州五洲分號 安慶五洲大藥房 蕪湖萬新廣貨號 牛莊承文信號 廣西廣西新報 杭州五洲大藥房 紹興福林堂 雲南新源書局 香港瑞昌疋頭號 汕頭惠安藥房 新嘉會豐商店 門中國大藥房 外埠各大藥房 各洋貨號 杭州鐵路進行社 女子負販國均有發售 分銷處 四川成都中法藥房 安慶新學圖書器械 蘭溪五洲藥房 寧波中日藥房 蘇州中英藥房 大通五洲藥房 烟台文 盛福號 江西南昌南洋藥房

T1423

敝廠所出寶塔牌水泥(即水門汀)中外咸樂購用無庸贅述…上海…曾在…再試驗…第…貨之有…價…公所…賞…日高…蒙…歡迎…一律購用…告示…同…如…水泥當…中國自出之貨…回…權而…漏卮…如…賜顧無不克已 …此佈告

本廠總批發所設在漢口河街 …電話…

分銷處 東三省 旅館 … 鎮江 瑞記洋行 長沙 和洋行 溫州 胡甸 … 南昌 … 杭州 蘇州 …

T149

大清銀行告白

本銀行逕辦迄今六載股本官商各半共計收足庫平足銀一千萬兩總行設在北京外埠分行分號設立共計四十餘處凡存款一年者週息六厘六個月者週息四厘三個月者週息三厘又逐日往來者另行面議至於押借等款均可隨時面議可也此佈 順請至本行分行分號之處接洽分行分號地址臚列於下

上海 北京 天津 營口 大連 黃浦 三馬路 保定 吉林 長春 哈爾濱 庫倫 青島 周村 烟台 濟南 安東 奉天 張家口 香港 太原 西安 汕頭 杭州 雲南 溫州 重慶 南京 成都 開封 周家口 漢口 宜昌 長沙 湘潭 常德 南昌 九江 景德鎮 安慶 蕪湖 福州 廈門 …州 蓋平 …

Z118

上海五洲大藥房分設江西南昌府城廣告

擇吉開張 先行交易

安樂堂啟 皖城小南門外有一同春木行開設已歷四十餘年之久生意頗為發達其行主邵錦堂人極樸實自父兄沒後主持家政辛苦備嘗惟十八歲次媳氏年較小又次李氏二女同心湊合姦字之形狀而論其首從則推方氏為巨魁不謂淫慾之餘並又串通吳某訛詐洋數十元心仍不休今更肆其兇橫之手段銳利之眼光把持舖面籠絡利權擅換招牌陰蓄黨羽街隣戚族莫不聞之酸鼻見之傷心而該氏竟則居然女子中之狠虎云

寶丹

寶丹專治
氣附 中暑 霍亂 船車酒害 痧症 痢疾 疝痢 吐瀉症 泄瀉 食傷 積聚 暖氣 齒痛 眩暈 頭痛 心腹痛 暈治 蜂螫 叮蟄 一切蟲毒

寶丹本舖 貞松堂 守田治兵衛
大日本東京市下谷區池之端仲町貳拾七號所有地

此寶丹為軍陣練兵旅行遠出又乘船要物固不必論至於臨避宴之席懷中之所必備有重於其他各物者是誠濟世至寶之良劑也 近來往往有無耻影射之徒假冒甚多藥品好惡關係不淺特新認明東京市池之端仲町貳拾七號所有地守田治兵衛字樣並八稜鏡商標及大日本守田寶丹商標及內裝寶丹之盒非用錫盒是輕銀之盒務臨買之際請認明內盒印鑄之商標並字樣為記應不致誤

謹防假冒

東京名產 守田寶丹 MORITA'S HŌTAN 起死回生 寶丹 官許本家 東京池之端仲町貳拾七號所有地 守田治兵衛 明治十年從警視廳蒙軍用之命也 大學東校免許 MORITA JIHEI 濟世至寶

凡寶丹價三角以上者每包贈白銅美術藥匙一個

寶丹寄售 日商 濟生堂大藥房 上海虹口西華德路中市

廣告 鏡面散 特加藍龍商標 嚴杜偽葯害人

凡製七…膠匄監猾…票… 真每瓶半元每料六瓶二元半如由民局或託友人先由郵政發一信以便查核千萬留心偽藥

本主人創始洗製鏡面散一藥專治男女面上雀斑粉刺烟容酒刺紅塊白點黃暈等類勿靈退洋早經天下閨閣共曾用也乃無耻之徒私造偽藥害人濟生業蒙上海英美會審分府 實出示嚴禁假冒在案不料日久玩生又復仿冒疊出欺人漁利茲特仿照加以別異偽藥內加錫印 本主人壽醫藥室 告示 簽字仿單 藍龍商標 方是的真于十二月初八日起藥料加重分量皆足照舊 人壽醫藥室主人 餘年 氏廣告各省藥房為有代售如無分售處願為經理批定章發有特別利益儘可函訂

各省經理處格外從速 售價雙料每洋二瓶每料六瓶洋二元半單料每洋五瓶每瓶二角半 總發行所上海山西路卽盆湯弄大街集益里二弄對門

T436

遺精不遺心感致驗

精乃養命種子苗 莫道此症並無妨 金剛百練丹濟世 人傳我我傳人

予念七日漸見應驗食而知味精神漸覺強壯方信其丹有功嗣後又購一料隨服隨效非但遺精全愈而且身體健壯終日無倦此丹可稱有百練之功是有金剛之力千方易得一效難求予患遺精之症念年以來醫治至今百無一靈甚至身瘦似柴神迷不醒飲食無味觀物不明非但育麟之艱且已身難保事出無奈大由命後感舍親傳敎獨有上海三馬路練雲藥房秘製金剛百練丸治遺精有中流砥柱之力得知之下當購一料計洋四元每日照法吞服初時未見其功服之七日…無日趣暢今則宿疾已除則感佩之德故將靈驗實據刊於報章凡我同胞患此症者亦毋庸別求只須購得此丹功立見矣◎杭省菜市橋忍思堂在白

T302

接緊要時事

●鄂省大水彙誌

▲沙洋之警電　電云前日襄水陡來一晝夜驟漲一丈四尺廢堤迎溜頂沖刷去外灘七八丈對岸李公堤沖去三四十廣此提不成渡工吃緊尤甚據目前雖無大碍若再有漲無退恐爲吸力所動大受影響現工止欠十分之一又電云襄水暴漲一丈二尺餘又被沖開堤口約五十丈襄河水勢甚急堤內一片汪洋

▲監利之警電　電云江水漲至堤脚吊坡不過五尺北面東荊河水綫雙湖口北各垸淤高略淹沙堤未堵腹地早被灌淹五月三次大雨馬河堤以南雨被潰沒洪湖水大垸水難消補種難望

▲沔陽之警電　電云州屬襄堤最險之白家腦郭灘壋等處均飭集費擇帮餘亦嚴諭防守惟江堤容宏字號外江內湖堤險太甚近日內則沙洋水勢直趨倒灌外則江水大至該堤正當項衝內外交激現晝夜集夫百數十人搶護然已危如累卵云云

●浙路新約行將就緒

▲浙路推舉代表攜款赴部呈繳辦理廢約各節已詳前報茲聞某紳得代表函稱日來經外郵兩部與駐使磋商大致已將就緒不日即可發表云

●廣東要聞彙錄

▲李世桂爲總參謀　張督以李世桂本爲粵人情形較熟故又札派李世桂爲清鄉總參謀官以期得力說者謂江孔殷以在藉紳士而充清鄉總辦李世桂以革紳而當重要位置皆粵東從前所無

▲革黨賣酒之不確　近日省垣各報均載革黨賣酒一仙四兩一節且謂革黨已有四人被捕然細詢警界中人並無其事蓋酒捐公司與粵人感情最惡近來粵產之雙蒸酒竟賣至每斤一毫較平日貴至一倍下流社會之飲酒者恨之尤甚或故創爲此說以期洩忿耳

▲警道購拿惑人革黨　近日省垣多有不知來歷之人手持一紙逢人贈送其紙上所書之字似符非符似字非字有似以奉天命三字併作一字而又不甚明晰者有以革字書門字之中而門字之左右又書五六兩號碼者又有狀似門字而門字之上又有筆劃縱橫不可辨認者或用朱色印刷或用墨筆抄寫人視之不知何意王警道特於初十日貼出賞格一百元一律購拿現已少爲斂迹

▲拿獲黨人　警局據偵探報稱有黨人在西門外某地藏匿特於初十日晚會同巡防軍掩往搜捕當場捕得十餘人有見之者謂其中並無剪髮者皆屬有辮之人未知究爲黨人否也

東報譯要

●東報拾聞一束

▲四國借款合同之辯護　日俄二國對四國借款第十六條雖提出抗議據四國見解該條項並無獨占之意不過從普通形式規定之將來必有能使日俄二國不至懷疑之處置　譯七月三號日本時事新報

▲收回南滿鐵路餘地　蘇家屯至新城子間有二十三哩餘未成之鐵道綫路中國久欲贖回刻南滿鐵路公司已決定照東淸鐵路公司原約使中國備款若干贖回　譯六月二十五號大阪每日新聞

▲東三省拓殖銀行　趙督近將奉天官銀號資本增加改爲東三省拓殖銀行與屯墾局相倚以圖東三省殖民及實業之發達其資本則由四國借款中挪用一千萬元　譯六月二十七號東京朝日新聞

▲烟草將歸官專賣　中國政府欲將烟草歸官專賣以增歲入有公文到奉天命錫督詳細調查奉天煙草產額種類烟園及煙草稅率刻錫督已命勸業道從事調查矣　譯七月三號大阪每日新聞

▲美國人之製革計畫　美國資本家欲在滿洲從事製革刻已遣人在齊齊哈爾購地造廠　譯七月三號大阪每日新聞

▲黑龍鐵路大計畫　俄國現將尼古拉甫士克港浚深十七尺黑龍江大鐵橋則使其高出水面四十一尺航行韃靼海峽之大汽船得直駛至哈爾賓黑龍鐵路一旦告竣哈爾賓即可占西伯利亞中重要地位黑龍鐵路無論如何五年內必使其完工且將與烏蘇里接軌至於不遷移總督衙門之位置其故亦在此　譯七月四號大阪朝日新聞

▲日加暫行條約　日本與加拿大間通商航海暫行條約已由駐英日本公使加藤與英國政府交涉不久即可簽押　譯七月二號日本時事新報

▲日美公斷條約　美國國務大臣諾克斯氏對駐美日本公使內田氏言美國既與英國締結公判條約對日本亦欲締結此條約日本公使云日本政府甚贊成此事　譯七月二號東京日日新聞

西報譯要

●後四國借欵合同之正誤 (譯太晤士報)(續前)

(四)設大淸政府擬開辦東三省實業急須支取資本該銀行團允於合同訂結之後即在歐美備存一百兆磅以備中政府取用祇須該銀行團一接到滿意之申說書明曉該事業之性質後立即將一百兆金磅或所需之一部分滙交度支部

(五)銀行團並允一俟將本款第二條所稱之通知單遞交度支部之後而於本借款未發行公債票之前在歐美備存一百兆金磅以備中政府取用無論其全數或其所需之一部分准由度支部按照第十一款第五條支取以供改良幣制之一切事前費用

(六)上項可以由中政府預支之數共二百兆金磅中政府或隨時支用其一部分或數部分而其利息則自逐次支用之日起算每年六釐此項預支之數應須於本合同畫押後十八個月之內就本債票發行後第一次所得之欵算淸本利交還各該銀行否則無論如何必須於本合同所有款項全數交淸後之十八個月內將該項預支款之本利算還各該銀行惟度支部與各該銀行互相商定另有布置者則不拘此例

第九款　度支部應按照大淸帝國政府在改良幣制滿洲經費兩申說書中所條舉之需要而向中國境內各該銀行移提借款存積金俾匯交於中國銀行之上海某分行或北京某分行該中國銀行即由度支部隨時指定作爲接濟本合同所定應辦各事業經費之代理人者而各該銀行撥款於上海或北京之中國分銀行時其款若作改良幣制用即記於該分銀行往來賬上之改良幣制項下其款若作振興滿洲用即記於該分銀行往來賬上之振興滿洲項下　(未完)

●後四國借欵尚有變動 (譯字林西報)

▲後四國借款條約中議定有一百萬金磅可預先付給中政府俾興辦東三省實業現中政府已收四十萬金磅以三十萬磅歸還防疫經費尚餘十萬磅則舉辦各種實業如礦業農業等是也法國駐華使臣麥吉利君嘗力勸東三省總督謂對於該條約內東三省項下之借款目前不可再請撥給該款第一批預付時法國雖亦照派然頗受抗議現時必須親回巴黎俟將俄人抗論情形詳細問明然後遄返北京再行處置居時該督不妨再請撥款若目前則無論如何必須稍待云

▲上文專就東三省項下之款而言即改良幣制之款亦未見有各方面均形滿意之解決中政府前雖以雙龍寶星賜諸四國財政家作爲酬庸之具然今已微悔其舉動過速是以近已通告領賞之人請其目前暫勿佩帶云

●列強撤退駐華防軍問題 (譯文匯報)

▲據本月五號大阪朝日新聞所接東京消息略謂自庚子拳亂之後日英美德法意奧七國按照北京條約當各派防軍駐於北京天津大沽秦皇島山海關等處初時各國駐軍約共三師團旣而中國亂事平定秩序回復各國亦遂將軍隊減少惟現時中政府謂中國力能自派軍警藉資保衛擬請各國將駐軍盡行撤退中政府以此意通告北京各駐使惟未用正式公文議英美兩政府之意擬先叩日本之意見然後再定從違現時故由日本外務部通知陸軍部請該部人員及參謀部公同會議即行示覆以便轉達英美云云是可知駐軍之去留全視日人之意向矣

●論檀香山及其民族

▲今日之哈威夷已卓然爲太平洋韜略上之要地矣是固美利堅海軍之煤站而亦日本之殖民地也哈威夷羣島之居民自以日人爲最盛然以播散道德於民族中而言則據黎特爾開萊氏之意彼日人固非羣島中最優美之原質也開萊君所屬意者爲哈威夷土着此等土着大都由高加索人太平洋羣島人中國人三種所合成而中國人與土著兩種將來必成爲一種能幹之新民族其所產生之商業家策略家政治家等必與美利堅人相近也今錄倫敦惠斯德敏斯德雜誌中所刊開萊君之論如下

▲哈威夷之土人蓋顯然爲太平洋羣島種族中之宅居最久者彼棲息於新西蘭之印度巫來由人星羅棋布於南太平洋小島嶼之各團體人其由來之舊皆不若哈威夷土著而最先與哈威夷人混合者爲高加索種人因此其所生子女軀幹面貌皆極美秀即智力亦甚強特以習於疏懶及道德之組織微有欠缺不免致生障碍然有時亦竟顯有極高尚之品質也繼高加索種而至者爲中國人大抵赴該島操種植之業其爲數甚盛華人一至哈威夷土著亦立即與之同化其聯姻之結果殊使人躊躇滿志且華人所具之特別美質其入於哈人而遺於後裔者較高加索人爲深而久蓋高加索種之哈人其秉白種父母之美德而貽傳弗失者不過十中之一二若華種之哈人則凡諸美德如誠實如有恒如勤儉如長於作家善於營業等苟爲其中國父母所有者彼無不盡得而哈人固有之仁慈寬厚性情亦保存弗失焉

▲華人之赴哈威夷實挈數種美德以俱來即誠實勤儉和平是也哈威夷之新種族猶之撒克遜人與諾爾曼人混合而成英國種若彼日本人固無與於此數焉自各國人民羣赴哈島之後日本勞動家亦接踵而來自勞動家開其先而日本之商人醫士新聞記者等亦聯翩西向至於今而日人之在哈者已不下七萬人之衆然日人在各島嶼仍衣其國服操其國語信其國教從其國俗自成爲一種偉大之種族原質且處處竭謀盡力冀爲該島雄長而握其主權大約日人爲數愈多之處此種計謀亦愈烈　(未完)

●華人預備入巴拿瑪萬國博覽會 (譯太晤士報)

▲美人將舉行萬國陳列大會於巴拿瑪其名曰太平洋巴拿瑪萬國博覽會現已有中國大商家戚何二君乘太平洋公司船波斯號於昨晨抵美二君爲中國著名各商家所公推請其赴巴拿瑪先事考察俾得稔知此次開會之方略並令酌度情形中國當用何種物品赴賽方爲合宜者也二君此行尚擬游歷美國各大邑歸途則取道歐羅巴洲

▲戚君不解英語由譯人通語其演說曰歷來世界每有萬國博覽會吾華無弗與賽是以此次太平洋巴拿瑪之勸業場吾華人亦斷不退縮僕等此來意在審度最合宜及最有益之赴賽品俾美華兩國均因此而增進樂利耳

通啓者本行資本金洋四千八百萬元公積金洋一千六百八十五萬兩 [illegible]
本銀行欽奉諭旨設立招集股本五百萬兩已收足二百五十萬兩總行開設上海並設北京 [illegible]

橫濱正金銀行告白

…印度孟買大版神戶長崎以及中國上海漢口北京天津大連旅順牛莊遼陽奉天鐵領長春安東香港等名都大邑均有交通專辦銀行一切交易無不竭誠應接素蒙中國官紳無道如存欵逐日往來息二厘如存定一年期或六個月期或三個月期其息均隨時面爲議定其餘匯票押匯等欵格外克己倘蒙賜顧請至本行面議可也　又2828

各省時事

官治

●派員查勘洲圩（鎮江）常鎮道林梅楨觀察以現當夏令陰雨連綿江潮日漸增漲所有沿江各洲圩岸工程亟應時加查勘如有殘缺處所務須修築完固藉保無虞昨已派員前往各處會同該管州縣察勘矣

●改委監修獨山塘工（嘉興）乍浦獨山塘工已經杭防道張觀察詳委正任處州府常守承修現因常守勢難兼顧已改爲候補知縣姚肇椿大令接辦

●採運米糧之不易（湖北）鄂督瑞制軍因沙洋等處堤工慘遭大水衝決附近一帶田園已成澤國會電商贛撫採運米糧藉濟民食茲聞馮中丞已有電覆以本省各屬鬧荒搶米之案屢見迭出自顧不暇須俟早稻登場屆時穀價平穩方可隨時購辦云

●截漕被倒續聞（湖州）歸安吳大令挪移截漕運滬寄棧適逢米棧倒閉業已在滬涉訟茲悉該棧即前海運局孚蕉汀之胞弟龍山所開尙有烏程王令亦寄平糶米三千四百石合吳令共計六千石糧道曲觀察迭次札催交出以便平糶因之兩縣令焦急異常近又赴滬稟追矣

●交涉案件須詳交涉司（南京）日前鹽城縣詳教民戴世榮等牒買民房一案遵批訊詰並請傳知教士從速離鹽等情當奉督批仰江蘇交涉司查核妥爲辦理具復並飭各州縣嗣後遇有交涉案件詳該司衙門核辦云

●會議所開臨時會（安徽）撫院近接度支部咨謂本年預算虧欠須由皖省自行籌補朱中丞以現值庫藏奇絀而解部正款以迄京協各餉又不准擅挪應急且須按期觧解所有每月支出僅恃官錢局龍票彌補是以焦灼萬狀茲訂於十五開會議所參事科臨時會籌商辦法

●會議實行新幣制（杭州）清理財政局監理王鎮二京卿日昨召集各當道及紳董等在局會議謂我國通用貨幣向不劃一故當用墨西哥銀圓以致利權外溢漫無底止前經度部專摺入奏呈請厘定各省幣制業奉諭飭一律遵行在案然各省聞已先後議及浙省地處繁盛更宜先事綢繆所有豫備實行辦法擬先從大清浙江興業三銀行入手云

自治

●城自治又將改選（江西）南新自治公所經監督梁石二令稟請解散後議員咸自灰心常不到會以致外間嘖有煩言茲聞王石二令藉口期滿改選召集各議員同董事會並委收發員唐筱垣爲代表赴自治事務所籌商辦法幷定於十七日簽名投票云

●諫壁鎭開辦平糶（鎮江）東鄉諫壁鎭地居偏僻米價較城市尤爲昂貴貧民困苦異常現該鎭自治公所紳董籌集款項派人赴米價較廉之處購米至鎭平價出售以濟民食日昨已運到頭批米二千石當即設局開辦米高價廉頗覺歡聲載道云

●自治研究會成立（常州）武陽城鎭自治研究會於十四日開成立大會計入會者武進十七鄉陽湖十六鄉連城廂共有會員三百左右當場投票選舉屠君敬山八十九票爲正會長傅君越傳六十三票趙君頌平四十三票爲副會長會所暫借農會以節經費議定常會期爲正四七十月十六日每鄉公推職員一人每月開常會一次以資研究而謀聯絡

教育

●教育會選舉會長（嘉興）海鹽教育會正副會長盧君等已因事先後辭職日前開會投票正會長張君德銘當選副會長顧君慰高當選幷定于十九日舉行夏季大會云

●鄉學聯合會解散（嘉興）嘉興鄉學聯合會成立後曾有多數人反對當初八日教育研究會開會時又有徐賢王店等四鄉區具意見書質問以該會舉定之學務專長作無效而張學智大令亦主張緩辦遂于十四日開會時討論許久宣告解散俟日後重行組織云

●派員赴中央教育會（江西）學部組織中央教育會各省均須選舉學界之有聲望者爲議員茲聞王提學已委定心遠中學監督熊育錫君府視學侯鴻鑑君學務公所科員戴秉清君三人爲議員三君將經手事務交代後即可東裝就道矣

●學堂將近放假（廣東）各省學堂每年暑假皆放四十五天年假二十五天廣東經前任饒督奏准立案暑假年假一律各放三十五天日來如師範館方言學堂旅粵中學等皆於初八日起停課試驗定於二十日暑假散學下學期開課之期約在閏六月二十七八云

●委試法政畢業生（揚州）法政講習所畢業考試前經嵩太守詳請提學使札派科員來揚監考昨已接到批示不必另行委員由飭該守督同監學教員認眞辦理其考期則定於二十四日以後試場則在江甘高等小學云

●改期試驗教員（揚州）揚屬試驗教員嵩太守本定十四十六兩日分場開考現因八州縣册卷一時尙未解齊且人數過多恐府中學試場不敷展布特改於十八日考試

實業

●膏業故違定章（鎮江）丹徒禁烟分所前曾呈請邑令示諭城內外各膏店實行憑照挑膏以符定章違者罰辦詎各膏店忽於十三日午後聚集同業在膏業公所會議以爲土店既未憑照躉土膏店即可不憑照挑膏如禁烟公所必勒令憑照挑膏則惟有同盟罷市云

●要求設立商會（安徽）鳳陽縣紳商前擬設立商務分會經部議駁旋又遝呈農工商部言鳳陽係屬郡城商賈雲集似可變通辦理已得邀部批准乃即擬具章程選定總理呈請勸業道轉詳核咨巢觀察以爲雖屬郡城究於正陽相距不遠若設分會有違定章是否能令改爲分所以昭愼重特即詳請撫院咨部候核

●試點電燈誌聞（杭州）大有利電燈公司草創以來忽忽四載近則衙署局所學堂公會掛號裝用者已及四千餘盞遂定十三四五等三天爲實行試驗之期並於公司門前陳列多數燈擎以壓閱者無如杭城習俗每一舉動流氓地痞必嘯聚滋事以致婦女紛遺侮辱遺簪脫舄不知凡幾不兩小時幾釀巨禍嗣由警署電傳從速息燈俾得解散故十五日已停止試點矣

●訂期組織鹽務公會（杭州）紹所甲商汪似祖因欲設一鹽務公會昨特通知各同商於廿六日午後一時在浙鹺公所會議辦法

●外人違約煎鹽（浙江）鹽務適用地域主義例不准外界干預詎月前海寗州屬西門外之杜荊增地方有汪寶源公記鹽舍陰招某洋人就廠將灶改築用煤煎鹽嗣因煤火過烈致鐵板燒斷一塊因之中止近又改用舊灶重行試驗以用煤較費仍主用薪事爲就地紳民所知前徃探察詢以鹽須灑引發配成後究歸何處行銷某謂可售與增撫台於是激動公憤紛紛譁議抵制州牧李刺史聞報前往密查得實商諸該管許村場大使以此事關係鹽法主權影響全局甚大特晉省面稟院司請示現該大使尙未回署而洋人已聞風他往正不知省台如何交涉也

●農會會議蟲災（常州）蘇州農工商局派學員鄭君貞吉及農務總會調查員陶君福庭到常調查蟲災現已事畢於十三日在農會開特別大會兩邑三十五鄉鄉董及分所董事到者二百餘人（一）總理屠君敬山報告開會宗旨（二）各鄉報告各地方害蟲種類及爲害狀況（三）鄭君宣告調查樓覺大有等鄉發現螟蟲情形及各種預防暨救濟方法自下午二時搖鈴開會至六時始散

●麵粉廠將次開辦（清江）江北各州縣二麥收穫豐歉雖殊尙不失爲中稔闔淮城山陽縣境麥收最豐每担約售錢五千文清河縣境收成較薄每担售錢六千文是以清河海州兩麫粉廠刻下因麥收較易又得瑞莘帥請旨保護已籌備活動資本以便開機云

●西土因重稅加價（清江）淮揚海道奭觀察近接度支部電飭將西土加重稅銀以征爲禁當即咨會所轄境內各捐卡嚴查裝運西土船販毋任稍有繞漏其稅章則以一千八百二十兩爲一担每担抽庫平銀二百三十兩因之近日清淮一帶西土價值已日見飛漲

交涉

●日商之無理要求（蕪湖）近因雨水過多內河水勢甚大各處紛紛稟請禁止小輪行駛以保圩堤業經蕪關道函請稅務司諭令各小輪公司暫行停駛乃前日戴生昌小輪公司竟稟請駐甯日領事要求開駛日領以該商所稟不甚明晰特電詢蕪湖關道趙觀察當將水大圩險各紳稟請禁駛情形函復日領轉飭該商遵照

雜聞

●沿江又告水災（揚州）江都所屬沿江各洲自交六月天時晴霽新秧已肥苗可觀詎近來大雨如注者三日江潮陡漲瓜洲對河之堤岸忽然倒坍若干丈以致沿江各圩盡沒水中並有居民廬宅亦皆被水秧田更無論矣

●查抄地痞家產（湖北）鄂督瑞莘帥以王順王福劣跡多端曾派員提訊確供盡法懲治在案茲聞莘帥以該地痞代賊收賍重利盤剝例應查抄家產以昭炯戒當飭漢口都司馬光啓查明王順父子家產若干開單查封不得絲毫徇隱致干詶辦

●拿獲形似革黨者（湖北）鄂省審判廳司法巡警日前拿獲形似革黨者一人並在身旁搜出小手槍一支槍彈甚夥當加盤詰謂槍由芝蔴嶺新太祥古董鋪購來旋至該鋪質查將店夥一併扭赴地方審判廳究辦

●圩隄岌岌可慮（安徽）懷甯縣廣濟永豐二圩每年水漲之際築塞隄工其經費係按照田畝攤派現因該處田畝悉經標營購買佃戶已無防築義務而入夏以來陰雨連綿江水已侵抵圩脚若一經潰則數十萬生命財產湮沒迨盡朱撫曾親往察勘數次昨又據該縣彭令請飭標營兵士趕緊填築以備不虞

●火車肇事（南京）十二夜寗省鐵路夜間第二十五次車由江口開往中正街至督署車站適値司柵者已睡及聞汽笛聲始往開柵倉猝中只開一扇而車已到避之不及遂跌入軌道中血肉淋漓見者慘目

●棺木內之私鹽（蕪湖）大巷口日昨忽來烏江船一隻裝載棺材八具係由浙江來蕪者緝私哨官劉某見其形跡可疑探得底細率同勇丁登舟連開三棺內均滿儲私鹽刻已將船戶陳應成及私鹽一併送局訊辦

●劣紳吞賑之結果（蕪湖）鄉紳楊健乾因侵吞賑款經人在縣稟控後昨由朱令發出判詞謂楊健乾身居議員凡辦公益之事當以公正廉明四字做出庶不致爲人口實乃查該紳所開領款修築圩堤計領龍洋四百元而火食竟用去本洋一百二十元有奇辦事之荒謬可知無怪人民嘖有煩言楊健乾着罰本洋六十元潘敬宗兪正明兩紳竟幫同健乾爭論是非殊屬非是着各罰本洋二十元作該處圩堤椿木蘆席之需倘敢不遵定即稟請撫憲核辦

●統領撤差（湖州）湖防周統領樹森日前忽接省電撤委遺差已札委劉君夔觀察接辦不日蒞防而該統領得信後尙欲運動紳界電留故竭力拒絕云

●漕蠹舞弊之上控（湖州）歸安戶書尙連臣等近日臚列漕蠹陸小樵歷年辦漕舞弊實跡上控撫憲經增子固中丞批云該戶書等既經控府批縣確查自應靜候核辦況審判廳早經成立凡民刑訴訟案件本撫院概不受理著即知照

●籌商平糶（江西）贛省近因夏雨過多近河禾苗盡行淹沒以致米價日長向售六千八百左右今已長至七千四五百文當道聞此消息深恐居民鬧荒有害治安因飭商會設法維持現已邀集米商議辦平糶將各色米價分別上中下三等上者每官升不逾七十文下者每官升六十五文不得暗中升縮須一律照官升爲準未卜一班米商果能實行否

●屍身可疑（松江）松城廣明橋西首河中前日發見男尸一具上穿短衫下無袖衣由地保報請華邑沈大令蒞驗腰際有墮河擦傷痕跡附近傳言死者本借宿於德馨客寓昨夜墮水時有某舟子聞聲打撈抓獲頭髮不知如何仍脫手淹斃詢之棧主又力辯並無此客惟彼時聞船上岸上同聲喊捕竊賊即有人從屋上跑來至本棧窗外失足墮水大令驗過後傳鄰右及棧主訊問飭將棧主發原差看管事後曾由警局派巡士逐細察勘見形跡種種可疑業將該屍證彰存案以便澈究

緊要專件

●摘錄廣東被擒革命黨供詞（續）

（原文太繁故特節錄）

據姚國樑號少峯供年二十三歲・四川大足縣人・曾在四川陸軍速成學堂畢業・宣統元年到雲南欲謀軍隊差不遇・到奉天陳統制處尋差事・又不遂意・轉回上海・在中國公學當舍監・復同雲南路經香港・認識湖南人黃興號經午・談及政治革命之事・謂中國積弱已久・不能振興・雖然今日宣佈立憲・仍不得實行・外人現要瓜分中國・我四萬萬同胞・不能不共結團體出而担任義務・如能遂意・即可將政治改良・洗去從前舊習・恢復漢族・小的見他說的情理正是・故此動此思想・始入革黨・隨到雲南住了數月・本年正月底・接黃興來信・叫小的同陳汝環等到香港・二月辭差・與同鄉六人同至香港・會晤黃興・及胡漢民胡毅生之面・言及現在時事危急・我們前抱之政治革命宗旨・如今不能不速爲實行・現在革首孫汶在外洋已將槍礮炸彈運回香港・我們又已糾邀著名強盜・幇手同志諸人・陸續同去省城・此次所用銀・只數十萬・外洋及香港尙存基本金數百萬・源源而來・自能接濟的話・其財政・軍火・皆由黃興管理・給發香港之分頭目三人・黃興算是總司令・趙聲係前廣東新軍標統・胡漢民係廣東人・其勢力亦與之相等・指揮廣東廣西湖南江蘇浙江安徽江西河南四川雲南福建十一部分・人數多寡・不能詳知・黃興隨給經費軍火・與我六人分藏帶省・於三月初間・先到省城・黃興隨後方至・趙聲胡漢民仍住香港接應・主持各事・初到省城時・住城外名利棧・後租定蓮塘街吳公館・隨同數人遷入居住・前幾日又來廣東人數名・黃興亦到・他住在小東營朝議第・各黨分住數處・不能盡知・亦多有不認識的・聞說先後共來有同志六七百人・趙聲原議有三月三十日及四月初一二日起事之說・尙未定期・後聞有人洩漏其事・官府於各處查拏嚴緊・不肯以辦事不成・恐爲同志取笑・遂二十八日商議・意欲退回香港・黃興得於二十九早間定議・即於下午起事・每人纏帶白毛巾一條・以作暗記・用喇叭以作軍令・黃興帶同七八十人焚燒督署・小的等二十餘人担任在蓮塘街口堵截官兵・由黃興等在督署事畢・同時同往龍王廟・攻打官兵・估據營盤・到五點鐘時・黃興等一股已去督署焚攻・聞得砲聲・小的等二十餘人・各與之對打・用炸彈轟擊・官兵不能過去・隨後攻打督署之人回來相持・許久看見官兵愈多・各黨始行逃散・小的逃至大北門・欲出城去・又遇官兵・因不知路徑・誤跑入營盤內・見有官兵・只得開槍相拒・將手打傷・始被拿獲・

據李海書供年二十一歲・湖南宜章縣人・前在日本學堂肄業・

據陳少若供年二十歲・福建侯官縣人・前在日本學堂肄業・同供小的們在日本學堂同學認識・本年三月中旬・約同黨二三百人・由香港來省・欲圖起事・同黨之人・各省均有・西裝者・唐裝者・西裝居多・此次由東洋回香港・住兩禮拜・本日早搭香港日船到省・會晤同黨各人・始知溫生財行刺孚將軍事・惟溫生財・並非同黨・因其行刺事發・爲官廳知覺・早已防備・擬回香港・再謀實行革命・主持行政同黨皆云・既來廣東・不能空回・議定先焚攻制台衙門・小的們與同黨六十人・往攻制台衙門・徐黨布散各處・如能成事・則中國之福・即使被獲・亦復無憾・並可警醒政界中人・知我中國危或・藉此振興・

據陳汝環供年三十歲・四川廣安州人・係與孫汶朋友・於三月十一日來省・因見瓜分中國・政府不理・小的等故圖謀起事・

（未完）

經期腹痛丸

上海拋球場北首廣東杏林軒有婦科眞白鳳丸人參再造丸參茸衛生丸…
天下婦人無不生育之理凡人欲種子須先理婦人之血分必俟經期有准則一索而得…
或臨期而腹痛或久年閉經乾血癆等症一服此丸無不立見奇功本主人存心濟世不敢高其價值…
每粒價二角半小丸每匣一元凡婦人之病多有不肯告人者惟此丸統能治之大下間經種子丸不少當以此丸爲第一神效云

…已並自滬高大洋錢一所貨物均可寄…

◎辛亥六月十七日第一千二百八十五號◎

辛亥六月十七日　第一千二百八十五號

嚴氏攝香廬總發行所

的真始創　辦香廬驥製半夏

嚴氏驥製消痰半夏　天下馳名　購者注意

各衛門道謝神驗之書疊裝訂成冊並將信函之郵局圖記民局木章一律裝入置之案頭俾采藥者作指南之車面仿造者無從施其伎倆但咳嗽多痰之症救治愈早愈妙若久痰傷及肺管使呼吸不靈兼之痰爲膠膩之質閉塞清明之府遂使哮喘大作氣促不順況衰寒腎水告涸肝風上揚從此盜汗骨蒸元氣盡耗人賴氣血而生肺氣不宣則運血不靈氣血兩損便是不起之症矣本廬化痰順氣平喘運血滋以培元以固本能生天一之水能暢氣血損之金偉力堅功天下無敵自出世以來治愈之人不可勝計至此藥之神驗全賴精液故能出奇制勝以少勝多若尋常之症只須一小盒立奏奇功雖至重至危之症如一息尚存服一料包可立起沉疴特化學名家化驗如無珍珠龍延香化州橘紅等珍貴之品甘受重罰總發行所在盆湯弄走過絲業會館寧波路口五開間門面內假冒須認明石印農工商部執照浙江巡撫獎憑仿單及面五開間書圖並工部局施救來賓生化驗確方是的眞因一開間假冒宜格外留意洋一元二角每料六大盒計十三元二角加門市起碼五角以便試服外埠批發格外克己如無消路包可退還不靈包退還銀外埠來信須寫明寧波路口第一百十五號

崔氏驥製半夏乃崔氏與中外名醫再三研究廣行試驗始敢出而問世自發行以來凡官界軍界商界學界紳界女界莫不同聲讚美咸推治痰止咳之聖品各省寄售紛紛爭先恐後極意歡迎但本人聚習上見發達之物必多方仿造奇巧百出致使采購者無從鑒別眞僞加本廬特於兩江督署湖北臬署京師都御史衙門暨英國公館日本東京韓國慶北大邱等部以及各省各縣各公館拿大

上海盆湯弄走過絲業會館北首寧波路口五開間門面內　崔氏攝香廬總發行所啓

上洋鍊雲老藥房天下馳名第一靈驗壯陽煖腎種子陰陽膏每對洋二元功能

入參鹿茸海狗腎虎筋扶陽種子寒谷春生丹

狗腎虎筋等貴重藥品大十四味君臣佐以相配其性補而不膩溫而不燥四時可服老幼咸宜水火衰下元虛弱及臨事不舉或不久或精薄如水或未婚先洩或腰酸骨痛一切癆瘵等症此丹服之能百勝常服功能返老還童却病延年欲廣嗣續欲強身體請嘗試之方知扶陽之秘寶種子之仙丹服後可許一索得男伯道無兒何患之有抑或婦人房婦科一索必妊丹功能調經活血開鬱健脾則男女充實百發百中久蒙紳商獎此丹有聲天地造化之功雙料二元一料念三十六元單料減半○另製參茸芝朮海狗腎扶陽種子寒谷春生酒功與丹同○大瓶四元小瓶二元外裝洋鐵盒丹每料洋八元每盒一元另備藥品參茸衛生丸雙料每粒洋五角單料減半○售處上海三馬路西首小花園對面鼎豐里口鍊雲大藥房發兌

求嗣之道在乎男精女血充實而無病然後乾施而坤受也男以精冷精滑不足陽虛女以經不調子宮寒冷或以陰虛多多寒或以陽虛不足此者皆男子之病精滑遺精秘方始創此丹重用眞正吉林人參大生鹿茸靈芝野朮海狗腎血片鹿茸種子之方也有效驗五勞七傷諸虛百損命門火衰之功枯木逢春之妙專治男子之病女子之虛老翁得子之功不可見包可爲陽台一第人有疾再服本藥百戰百勝

803

廣東彭壽堂眞正衛生秘寶欲充腎氣欲廣嗣續欲強身體欲除百病但服此丸無不如願以償功力極大一補有十年之功

眞人參鹿茸海狗腎補血生精如意丸
眞靈芝野朮

和平不燥不熱故常服之能豐滿肌膚光潤面目堅強筋骨烏黑鬚髮肉其血肉之品無尅伐之弊尤與陰虛陽虛氣虛血虛等體質極宜此丸本堂濟世秘寶之嗣之慈航絕非市上冒名仿粵售實效者可比一試立分優劣每瓶雙料二大瓶四元單料一元每雙料二十瓶十三元廣東彭壽堂鋪分上海河南路拋球場陽種子如意酒大瓶四元小瓶二元雙料加倍取效更速●外貼暖腎種子膏藥丸妙每對二元四角

本草載海狗腎爲助陽生精補腎益氣聖藥能補一切虛損勞瘵人所共知茲本堂取其精華配以參茸芝朮海狗精功力更大凡病尤爲急年陽萎少年色傷以及吸烟無一子等服此丸立刻奏效百病不生精神比者氣充壯陽強其老翁亦能轉弱爲強體疾不除愈可知健後嗣緊一盛況可保年年服之其精尤妙在性疾壯不言倘能連服一料永無疾病痛之病

治小腸氣二日已愈

爽妙藥靈效不到三天覓醫多年痼症平復如初不禁大喜過望早知有此妙藥何必空費多金枉求陳馬諸醫耶功同再造不可不報

僕患小腸疝氣十四年矣睡眠如瓜筋粗如繩醫藥罔效終無效驗近來病勢更甚寸步難行眞有求生不能求死不得之苦幸閱報悉海河南路東彭壽堂出售各藥奇在頃刻之間立覺下部氣鳴代購彭壽堂消氣丸二料內服外貼奇分神計毛如蘭君代購彭壽堂消氣遂漸縮小四張貼身廣州潘其璋啓

1204

滋補樹皮丸功

此乃非洲樹皮所製成（西國化學家試驗而得功能）補腎健陽提精神（精神增肉壯筋力常服能）助食物消化（以潤腸胃多生精液助腸壯腹筋發力）而得身壯健之効（宜隨時運動四肢筋肉發力）者力之服是丸後能果是丸能（如安坐不動則下半部發力不可多服每次至多不得過二丸最佳每飯前吞一丸日服三）較大　必見奇効

一常人服之能強壯全身筋肉固腎健陰

一無遺精夢洩之弊

一文人常少運動少吸新鮮空氣以致胃呆便秘服之能健脾胃必得食量加增

一大便滋潤之效

一動作勞力之人服之能手足輕便無腰酸腿痠之苦

一思慮過度精神耗消筋骨痠痛手足疲軟者服之能精神頓爽四肢活潑

價目　每瓶一元　每打十二元　託局購原班回件郵票公原　每瓶值洋一角附有

光顧諸君認明全球老牌商標之認眞券　一張瓦楞紙　層方是的眞

總發行所上海四馬路老巡捕房對門五洲大藥房及南北兩京各巨埠大藥房均有經售

8101丁

（粵）（東）（迴）（退）（齋）

救急扶危上等麝香痧葯

本齋揀選地道藥料不惜工本製煉丸散丹世等藥出而外服顧時功效昭彰久荷中外◉主名種已蒙列量

戒烟衛生丸　傷科七釐散　心胃氣痛散　太乙紫金錠　神効辟瘟丹　馮了性藥酒　化州舊橘紅　靈驗安丹　甘露消暑茶　祛風薄荷錠　虔修六神丸　保安救急丸　純陽正氣丸　霍香正氣丸　靈寶如意丸　正氣辟瘟丹　時症白牌散　救急痧藥丸　麝香痧藥丸　購施無量

戒烟斷癮水　舒筋活絡丸　萬應如意油　立止牙痛散　立止痢症丸　小兒回春丹　治喘洋金花　止痛玉樹油　正茫志神麵　萬應午時茶　梅花點舌丹　萬應保和丸　太乙普提丸　六合定中丸　八寶安散　諸葛行軍散　飛龍奪命丹　神効臥龍丹　八寶紅靈丹　取從

始創龍涎香　烟丸批發　諸君採買請認招牌住址以防假冒　廣東迴退齋分設上海三馬路巡捕房對門開張

止□□　濟痧瘡藥

何首烏黑髮大補陰液生精小兒脫髮頭瘡三止元禿頂等無論病人皆可用本藥每盒價洋若干外埠郵寄另加　上海北首林軒廣東藥局啓　T1275

元種子丹

此丹乃秘方名醫所製專治男子精冷陽痿女子經水不調久不受孕服此丹一月即能受孕百發百中每盒價洋若干　上海北首林軒廣東藥局啓

治頑癬藥

專治風癬濕癬頑癬乾癬牛皮癬銅錢癬等症無論新舊一搽即愈每包二角五分每盒一元　上海北首林軒廣東藥局啓　T1289

雙鳳園改良雜貨新盆湯

在四馬路麥家圈與

本園開設以來已歷五載地方潔淨應酬週到早蒙洗浴爲衛生所必需尤宜加意講究本園不惜巨本特往美國名廠定購熱冷水龍頭及汽鍋來滬刻請名匠裝法就無論官盆客盆內裝客光臨一舉手熱冷均可自由毋用呼喚且於特別改良維新盆貴如冷熱水自由面盆此乃滬上第一家創設也價照前另外並不加收

生髮膠

另有秘製咬蟹癬藥連用三天永保不咬　繪採生髮膠包可重生不靈還銀每洋三瓶每瓶大洋四角外埠由郵政局

予自庚子遭拳匪之亂隨父母僑寓滬上不料一病兩載骨瘦如柴鬢禿如尼求方竟藥終無一效閱新聞報載有盆湯弄集益里二弄對門人壽醫室秘製生髮膠用過之人均爲神奇先購試用兩盒將醫漸見發枝今又着小婢奉上洋兩元請運上好乞付四盒如能還我本相總當逢人說項以揚仁風　天津旅滬西門外官前幼女學堂教習吳湘雲上書　價每瓶半元每料六瓶二元五角如不靈可以還洋　T441

海四馬路中英大藥房

每逢一六日期敬送秘製人寶丹

此丹係本藥房獨得之祕選用上等珍貴資料悉心監製首創發行可服可敷四季宜備無論內外各症但照仿單施用無不可治且皆可取效至起暑令爲用尤宏因其功專開關利竅解毒療瘖以治應確能於死回生雖在危急之秋莫不可救故居處行旅以及時疫繁與之地慈善施送之家均宜備之多多益善洵乎人所必需之衛生至寶也主治於下

霍亂吐瀉　山嵐瘴氣　各種急痧　疫氣傳染　辟穢　中暍猝倒　受暑昏悶　天行喉風　喉關鎖閉　新久瘧疾　惡虫叮咬　風熱　解濁　止渴　消痰　各種瘧癘　四時感冒　新久痔瘡　寒熱　心腹疹痛　無名腫毒　痰喘　中風　風痰　結核　幼稚食滯　赤白痢疾　破腹水　惡瘡　小兒驚風　頭痛　黃瘦　反胃吐逆　風濕痺痛　皮膚腫脹　發狂　跌打損傷　酒醉　傷風　婦人經阻　風火牙痛　風火　眼痛　困倦　煩悶

每匣價金洋一角　躉批特別從廉　外埠本分鋪均有發售　T1818

鮮葡萄汁　鮮香蕉汁　鮮楊梅汁　鮮杏子汁　鮮檸檬汁

號欲批購者及早從速定購從速自當從速裝上

價目　每瓶三角每打三元批發從廉　遲則恐落人後　特此廣告　T1207

本藥房轉向西國運到全副機器專行生榨各種果汁今已製成數種色美味甜氣香性和消暑解渴洵無上上品之飲料常服能清心寧神醒胃健脾降火平肝當夏秋之時尤必不可少之要品茲將各種新鮮果汁臚列于后以便各界同胞有所採擇也

計開　鮮雪梨汁　鮮蘋果汁

●總發行所上海四馬路五洲大藥房啓●

謹謝彭壽堂熊油虎骨保命膏之功德無量獲慶再生同病一試受用百年

真個保命

僕年未四旬即患骨節痠痛腰背酸軟吸煙則懼其成癮飲酒則暫適片時詢諸醫生或言風痺或言血枯或言眞元損虧失調然歷來諸治均不對症以致體氣虛損濕進藥多所窒礙治風則刻削補則中滿輕描淡寫又力薄無濟故無善法此猶拘之苦甚一年今秋五旬老景之發現已達到極點四時之中全無樂境天熱則躁天寒則怯燥則刮裂陰則酸楚雖臥床榻亦復如抽如描不得安穩困苦萬象生趣全無自揆命根必然短促乃有舊友自愿來訪以爲此病須祛風補血培元養氣雖君性不宜於一藥然有外治神品吾在上海廣東彭壽堂熊油虎骨保命膏貼好病症無算虛癆者風癱者血熱濕滯者各照穴道貼之無不應效如神妙在藥性純備攻補並至一膏貼三十六日其力雄厚較之服藥十分便易如君病象只貼此膏足矣僕以其穩而且便也遂於春計友買得此上海河南路彭壽堂保命膏兩對照單貼命門兩穴七日頓覺渾身和暖筋絡舒暢至三十六日換下再貼歷經寒涼燥濕毫不作痛迄今精神充裕任事不倦回思前此奄奄待斃何幸得慶更生保我餘命永亨天年寶堂製藥命名眞不誣矣

常州七字堰潘毓靈頓首　T1202

京都天寶齋

京都天寶齋●天下馳名●靈驗第一●異人傳授八寶化毒丹●包愈男女一切楊梅結毒限日全愈永無後患

經驗良方　花柳毒門聖藥　愈人甚庚　無

此丸乃本齋獨得異人傳授良方重用眞正犀黃珠粉血珀極品上藥泡製鍊成專治男女一切楊梅結毒橫痃下疳小便皮破血痢一切毒症無論初起及久包可限日全愈粉升藥毒提丸等當時立愈及毒氣內攻逢春又發四肢酸痛甚至鼻塌髮禿紅斑起點皆緣毒藏筋絡且必染妻子其害非淺除毒不淨其害不休此等藥者未得其法患者豈能安全今本齋不惜重資修合濟世染者即將此丸服下立刻止痛消腫祛毒淨盡凡極重極危之症服藥一料立可全愈價雖略貴其效足値當可掃盡骨內一切毒氣且能生肌無害醫試驗百發百中輕者五天全愈重者數天除根如用倒提丸輕粉升藥雷礦火焚凡患下疳毒者雖體已虧東手危險萬分請嘗試之方知本藥房藥眞方之功也每料價洋十元每瓶洋二元○零有珠黃下疳散每瓶洋七角如男女下疳腫痛或爛陽物破爛雖則爛去半節用探此散立見拔毒去爛生肌止痛保復原形仍可生育種子

此乃第一藥方已立愈珠珀五淋白濁丸每盒價洋一元鋪在上海二馬路中市西鼎新里口石庫門內便是遠埠託郵局購寄妥速信局寄發信力自給　T672

滬甯火車開行時刻表

由上海開至南京

上海	南翔	崑山	蘇州	無錫	常州	鎮江	南京
上午七點四十五分(快車) 八點十分(慢車) 九點四十五分(快車) 下午一點五分(特別快車) 四點二十分(客車常州止) 十二點三十分(申南客車) 六點十分(夜車蘇州止)	上午八點六分(快車) 八點三十九分(慢車) 十點七分(快車) 下午四點四十八分(客車常州止) 十二點五十七分(申南客車到) 六點三十七分(客車蘇州止)	上午八點四十九分(快車) 九點二十九分(慢車) 十點五十二分(快車) 下午五點五十分(客車常州止) 七點三十分(夜車蘇州止)	上午九點三十九分(快車) 十點二十八分(慢車) 十二點三十五分(快車) 下午二點四十五分(特別快車) 七點三分(客車常州止) 八點二十分(夜車到)	上午十點三十六分(快車) 十二點三十七分(慢車) 下午十二點三十分(申錫快車到) 三點三十七分(特別快車) 八點十三分(客車常州止)	上午十二點三十三分(快車) 六點五十分(常京客車) 下午十二點四十四分(慢車) 四點二十五分(特別快車) 九點十四分(客車到)	下午一點十一分(快車) 八點五十四分(常京客車) 二點五十五分(慢車) 五點五十一分(特別快車)	下午二點三十七分(快車到) 上午十點三十五分(常京車到) 下午四點四十六分(慢車到) 七點正(特別快車到)

由南京開至上海

南京	鎮江	常州	無錫	蘇州	崑山	南翔	上海
上午七點三十分(快車) 八點二十分(慢車) 下午一點二十分(特別快車) 四點正(客車常州止)	上午九點一分(快車) 十點二十分(慢車) 下午二點四十七分(特別快車) 五點五十分(客車常州止)	上午十點四十二分(快車) 七點正(常申客車) 下午十二點三十五分(慢車) 四點十九分(特別快車) 七點五十四分(客車到)	上午十二點三十九分(快車) 八點十分(常申客車) 下午一點四十一分(慢車) 三點三十分(錫申車) 五點九分(特別快車)	下午十二點三十七分(快車) 上午九點三十分(常申客車) 下午二點五十四分(慢車) 四點四十五分(錫申車) 六點四分(特別快車) 上午七點三十分(蘇申客車)	下午一點十九分(快車) 上午十點二十三分(常申客車) 下午三點五十二分(慢車) 五點四十二分(錫申車) 上午八點二十三分(蘇申客車)	下午二點三分(快車) 上午十二點二十分(常申客車) 下午四點四十九分(慢車) 六點三十五分(錫申車) 一點三十分(南申車) 上午九點二十三分(蘇申客車)	下午二點二十二分(快車到) 上午十二點四十六分(常申車到) 下午五點十五分(慢車到) 七點一分(錫申車到) 七點三十五分(特別快車到) 一點五十七分(南申車到) 上午九點四十五分(蘇申車到)

滬杭火車開行時刻表

由上海開至閘口

上海	莘莊	松江	楓涇	嘉興	杭州	閘口
上午八點正(慢車) 十一點二十五分(客車) 下午一點正(快車) 四點○五分(專車)嘉興止	上午八點三十三分(慢車) 十一點○六分(客車) 下午一點二十五分(快車) 四點二十分(專車)	上午九點十分(慢車) 十二點五十二分(客車) 下午一點五十四分(快車) 五點二十分(專車)	上午九點五十九分(慢車) 十二點五十九分(客車) 下午二點三十四分(快車) 六點十分(專車)	上午七點卅一分(專車)閘口止 十一點正(慢車) 下午二點○五分(客車) 三點二十分(快車) 七點正到(專車)	上午十點五十分(專車) 十二點十分(慢車) 下午六點廿五分(客車) 五點四十分(快車)	上午十二點十五分到(專車) 二點四十分(慢車) 下午七點二十分(客車) 六點○五分(快車)

由閘口開至上海

閘口	杭州	嘉興	楓涇	松江	莘莊	上海
上午七點十五分(慢車) 九點五十分(客車) 正午十二點二十五分(快車) 下午三點十五分(專車)嘉興止	上午八點正(慢車) 十點四十分(客車) 下午一點正(快車) 三點五十分(客車)	上午八點正(專車)上海止 十一點○五分(慢車) 下午三點三十分(客車) 三點二十分(快車) 七點正到(專車)	上午九點正(專車) 十二點○二分(慢車) 下午四點三十分(客車) 四點○二分(快車)	上午九點四十六分(專車) 十二點四十五分(慢車) 下午五點二十四分(客車) 四點三十九分(快車)	上午十點二十二分(專車) 一點二十三分(慢車) 下午六點○八分(客車) 五點○七分(快車)	上午十點五十二分到(專車) 一點五十三分(慢車) 下午六點四十四分(客車) 五點三十分(快車)

代發行處上海四馬路望平街時中書局

●總批發處上海老北門內長慶里第八號門牌

丙1067

請看保身却病之寶

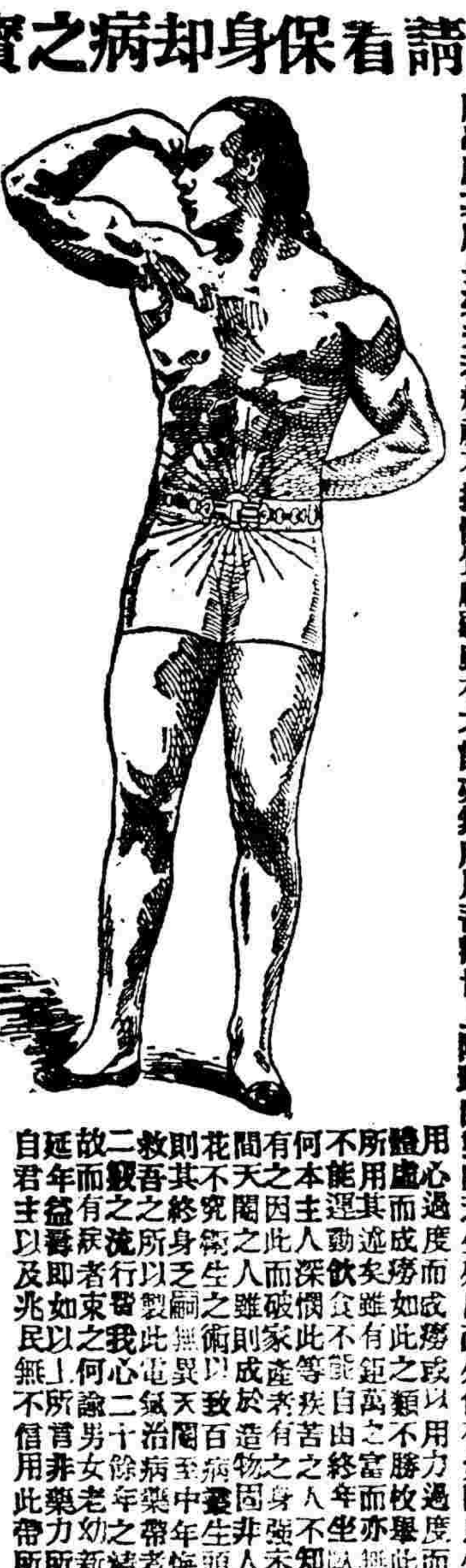

且夫人生世上誠如過客雖有百年上壽之人而忽焉已老則其短夭者無論矣今試以壽者言之終年累月寒往暑來故必欲身體强健居處安康方能勤其所學展其所長矣夫若精神不振體質虛弱雖有才能亦無所用吾觀世上除瞽瞎聾啞天生殘廢而外尚有如因患久病而成痼疾因受風濕而成癱疾或無用心過度而成癆或以用力過度而成癆或以酒色過度而成癆或以血枯體虛而成癆如此之類不勝枚舉此皆非天生之殘廢而實因疾病所致以所用其遂矣雖有鉅萬之富而亦無所享其樂矣實難者更可知也手足不能運動飲食不能自由終年坐臥難安醫藥無能見效設身處地其苦如何本主人深慣此等疾苦之人不知世間埋沒多少英雄因此而棄功名者有之因此人而破家產者有之身強未死而其所受之苦更有甚於死者矣世間天閹之人雖則成於造物固非人力所能回然而少年佻達之徒愛色貪花不究衛生之術以致百病叢生頭暈眼花腳輕腰痠咳嗽吐紅淋濁陽痿則其終身乏嗣此無異天閹至中年悔及當初雖則頻服參茸而藥力總難補救吾之所以製此電氣治病藥帶者以悲憫之心排好生之德致人身七十二毅之流行習我心二十餘年之精力詳求受病之原因學主發人之氣血故而有疾者束之何論男女老幼新病宿疾固能却病而無恙者東之亦可延年益壽即如以上所言非藥力所能治療者皆可立見奇功故歐美諸邦自君主以及兆民無不信用此帶所以稱爲保身奇品者非吾自詡也當今貴國與敝邦交誼最爲切睦故不憚遠涉重洋來茲中土特設分行於上海名曰長命但願貴國士民亦皆信用此帶則人人皆能強壯而國亦因之自強矣此固遠人之所深望者也所以價目悉照敝國並不少加以明區區濟世之心如不信從請購試之方知余言之不謬矣再本行印有圖說專書相送不取分文遠處函索信資自給信到隨寄欲得此專書者速來取閱此佈

上海英界大英公館後面圓明園路十七號樓上長命治病電帶洋行啓

乙102

我國迷信家有禳星借壽之舉聽術士之愚弄終至毫無實驗總不如西醫之借血法確實可據也蓋無論如何強壯之人若破其肌膚流出人體之血三分之一則頓時跌仆不起而西醫則有機可通入強壯無病者之血脈引血於有病者之體中則有病者立能復蘇而強壯無病者立見萎疲漸致不起即時停機生命雖保而疲軟無力雖調養十年尚不能恢復本來此血之有關於生命也可知矣而欲增長壽命當以借血之法最爲足恃而人之有血如樹之有漿若漿絕則樹必枯人若少血則體必瘦弱世人欲求培補體軀之品宜以多血爲正當因人身百體皆賴血以養之也如血足則臟腑完全體形自然活潑血少則臟腑衰弱百病因之叢生如肺體少血以養則萎而咳如腦經少血則腦質薄弱而減少知覺思想之功此可試驗者如將手浸入冷水一點鐘之久則皮色變白指尖痲木不知痛癢知心乃血之總滙收發之機關如血少則心經虛而不健偶有驚動則跳盪不安外則四肢無力或浮腫即成陰虧陽盛之患如胃經少血則胃弱而減少消化食物之力故胃口呆而食量漸細偶食生冷不化之物則作惡吞酸輕則飽脹重則疼痛其他如肝膽脾腎大小腸膀胱各部莫不賴血以健強故如不以補血無論何等補養容或有功而決不能治其根吾人若能透明此理專求多血但已病者愈之較他法尤速而未來諸病得血足體強之勢力即難侵害然健壯人之血不易多得祇能依恃人工之思想與理化之進步於此二十世紀新發明人造自來血此人造自來血極如人體中之血且較人體中之血濃而且淨得服之者則血自來不到旬日其效即見先則面色紅潤胃口漸開飲食自加繼則體力漸生四肢爽健滋陰生精固腎健陽瘦弱之人頓變爲強壯之體而又有絕對之功力者如婦人服之則補陰理氣血充經調可治痛經冷經白帶白淫子宮寒冷不孕暗產小產血薄經閉或滴漏不息或早或遲肝旺胃呆飽脹腰酸腿軟浮腫覺重唇白面黃肌膚枯瘦陰虧氣虛夜不安睡咳嗽多痰帶紅時發潮熱口乾舌燥得服旬日諸病自消常服則體軀輕健面色紅潤枯瘦之體頓變爲肥壯之軀又如老年人血氣已衰者服之血氣漸足精神日好胃口日開步履輕健夜寐能安心不煩悶神經清爽連服數旬則眼花不花耳聾不聾面起縐紋者則漸滋潤身體枯瘦者則肥壯生力鬢髮蒼白者則漸反黑色此品之確能返老還童實非虛言是以華人之向來迷信之借壽法遠不及西人之借血法信而有徵是則謂人造自來血即爲新發明借壽之極便法也又誰曰不宜

自來血價目　大瓶二元　每打二十元　小瓶一元二角　每打十二元　託局函購

原班回件　諸公光顧請認明全球老牌商標每瓶附有值洋一角之新認眞券一張五彩二集保證書一本瓦楞紙一層包裹堅固可免破損每瓶底均有西國碼字方爲的眞

驥製立愈筋骨疼痛丸　功效神速

崔氏瓣香廬總發行所○凡購此藥必須認明五開間門面○購者格外注意

筋骨疼痛之症或因風濕入絡或因血氣衰敗或因勤勞過度或因中風痰以致半身不遂或四肢不仁左癱右瘓口眼歪斜腰腿酸疼角弓反張或手足彎曲或言語舌強或兩足拘攣不能步履兩手牽絆不能仰舉或筋骨發軟逐節疼痛或肩背尾脊上下酸甚至身不能轉動臥床不起以上諸症只須每日將此丸送服輕症一瓶即愈重症一料包可立起沉疴有回天再造之功已經治愈一千三百餘人皆有謝函爲憑眞換骨之金丹也雙料每瓶洋一元五角每料四瓶收藥本洋五元單料每瓶洋一元二角每料四瓶收洋四元○又製萬病回春虎骨熊油膏雙料每貼洋一元用後送還本廬作洋三角滿十貼九扣附近假冒認明瓣香廬氏肖像五開間門面方是的眞上海盆湯弄絲業會館甯波路口五開間門面瓣香廬氏總發行所啓

商務印書館出版　高等小學堂用書

本館歷年編輯各種教科書已蒙學部審定者計有一百餘種茲特將高等小學堂教科書數十種謹選錄學部評語摘錄于後以備各學堂之採擇尚祈賜鑒爲幸

●修身

最新修身教科書　四冊　每冊二角

最新修身詳解　四冊　一二冊每冊一角半　三四冊每冊二角

學部評語云臚列古聖賢嘉言懿行洵足激發兒童之志氣而淑其性情　詳解評語云疏解詳明足資引證

●國文

最新國文教科書　八冊　前四冊每冊二角　後四冊每冊二角半

學部評語云編輯極費苦心古今事實相間具見條理

最新國文詳解　八冊　第一二三四五冊每冊二角　六七八冊每冊一角半

訂正立憲國民讀本　二冊　三角

學部評語云講解尚詳

●地理

最新中外地理教科書　四冊　五角

學部評語云取材謹嚴行文雅潔洵小學地理教科之善本

最新中外地理詳解　四冊　每冊一角

萬國輿圖　三角半

學部評語云界限分明大段整飭

●算術

最新筆算教科書　四冊　每冊二角

最新筆算教授法　四冊　一二冊每冊二角半　三四冊每冊三角

學部評語云始命數法訖諸面體形都爲四冊以配四學年第一冊依循環教授法即就初等教科所已習之理而復擴充之第二冊則由歸納教授漸及演繹教授每類先設例題或公式解法以示之其各門編置次序或淺深比類或參互錯綜皆採取各國新編而復參以經驗自較舊籍爲精第四冊存銀還銀兩表銀兩金價貨幣諸課尤爲適用

最新珠算教科書　四冊　上下卷二冊每冊一角半

最新珠算教授法　二冊　上下卷一冊每冊五角

學部評語云運珠各法尚屬完具用之高等小學爲宜

算術教本筆算（學生用）四冊　每冊三角　（教員用）四冊　每冊四角

學部評語云教員用書編輯頗有條理學生用書與山陰杜氏侯官王氏同編之高等小學算術教科書相似而條目文辭曉暢足稱善本

算術教本珠算（學生用）三冊　每冊二角半　（教員用）三冊　每冊三角半

學部評語云學生用書條理分明教員用書教法詳備堪作爲高等小學用書

●中國歷史

中國歷史讀本　二冊　五角

學部評語云綜挈綱領於歷代治亂興衰之迹莫不言必鈎考臚列詳明文亦淵雅可誦敘述國朝史尤多扼要深合史例

●格致

格致教科書　四冊　一二冊每本一角　三冊甲乙種各二角

格致教授法　四冊　一二冊每本二角　三冊甲種每本四角　乙種每本五角

學部評語云取材淺近敘述簡賅頗合初等小學之用　教授法評語云大致安適按此書編輯時本供初等小學之用近因學部新章已將初等小學之格致科刪去則此書或即移作高等小學之用亦無不可

●圖畫

毛筆習畫帖　八冊　第一二三四冊每冊一角　第五六七八冊每冊二角

學部評語云共圖畫八十幅前二冊純用焦墨三四冊墨分濃淡後四冊均施彩色筆畫簡單頗適小學之用且彩色畫用五色石印陰陽向背皆有形迹可尋

毛筆習畫範本　八冊　第一二三四冊每冊一角半　五六七八冊每冊二角

鉛筆習畫帖　八冊　每冊一角

學部評語云次序不紊筆畫亦雅　教員用

鉛筆畫範本　八冊　每冊一角

學部評語云繪法精好洵鉛筆習畫帖之善本

●體操

小學體操教科書　下冊五角

學部評語云優美適用

●農業

農業教科書　四冊　第一二冊每冊一角半　三四冊每冊二角

學部評語云是書分十章曰土性曰種子曰肥料曰害蟲曰水稻曰陸稻曰麥曰洋棉曰蠶桑議論不過多所舉者類適於農學之實用按高等小學農業一門以初級實業之知識無取高深則此書殆不可少

農話　一角

●商業

商業教科書　四冊　一二三冊每冊一角半

學部評語云是書大致顯明可作爲高等小學堂加授商業科及初等商業學堂商事要項科教科之用以此兩種學科教授商業最淺近之知識而商事要項又只居初等商業科目備記學商品學各科之一也

●手工

手工教科書　一元三角

本館出版之高等小學應用各書尚有多種未克備列另刊圖書彙報　奉贈欲閱者函索即寄

●遠地購書可用郵票代錢　以郵票九五折計算合洋

請試化痰奇藥

廣東彭壽堂始創眞正順氣化痰止咳四寶半夏露當面可試痰化爲水各埠託辦必須郵局另函通知批發代售另有定章

半夏之治痰咳由來尚矣各省製售何止千百或拘泥成法或泡製失宜先所出非無優劣然不能去渣滓而存精液則古今一轍此半夏露所以奇妙入神也本堂存心救世考得半夏一藥其功力全在精液工本以精加精益求精特取上等半夏泡製盡善以機器去其渣滓以化學提其精液再加生異正化州吐喘橘紅龍涎香猴棗珍珠並諸般純粹補肺之品滋陰降火古金固本等王道正藥煉之又煉始成此清潔精露不但健脾胃大效速爲日夜今所未有且性味和平非常甘美無異玉液瓊漿用治衰老力不從心小兒不止或哮喘氣急頑痰壅塞只須沖服少許立刻痰化爲水從此全愈

痰除則氣喘自平咳嗽自止中年傷風咳嗽胸膈扯痛或乾咳無痰行路氣急甚至咳傷肺膜破金吐血入事不省飲食不進等症服後受寒咳嗽傷風鼻塞或一頑痰內結寒熱往來不早治愈易成痰癆等患每次減半與服其病即除更有色傷勞咳產後虛咳狂痰飲滿中痰核癰瘀一切五臟六腑所致諸咳肺熱痰濕發生痰者一小瓶全愈重者四大瓶經治包能永不斷根沈重之症苟一息尚存遠請嘗試無不立愈起死回生其功效之神實有百倍於諸製半夏者尤妙在一大瓶治愈永不再發凡痰多咳嗽之人一服此露能將已成之痰淘汰化爲精液以補天一之水而痰既損之金並將內伏痨虫殺除淨盡永絕傳染之患故常備一打可保一家老少永無痰咳癆瘵等患並使一家老少身強力健久蒙中外各界同聲稱美謝函證書堆積如山均有郵局圖記爲憑諸君如服無功效甘受重罰聽憑登報痛毁名譽自當敬領雅教惟假冒日多尤宜鑒別倘誤買僞藥不甘代人受過查此等僞藥名稱雖同性質各別就告白觀之似覺大致彷彿追實地試驗功效大相懸殊此則試過者類皆知之無用細述計丙申至今早登申新各報當時惟我獨秘共見共聞距風行既久百假蜂起甚至登報妄誇希圖朦混然各報具在難逃公論豈容巧語飾辨移上假作眞本堂實事求是何屑與爭惟藥關性命特再廣告大瓶二元小瓶一元每半打計六瓶十元每料四元賜顧認明瓶上鐵路旬條主人肖影商標方是的眞海河南路拋球場南首廣東彭壽堂謹啓託郵局匯洋函購外加寄洋一成●順氣化痰大瓶一元小瓶二角半止咳杏仁露每瓶四角

丁1203

退火除邪熱十年念年舊症服此丸一料立見奇效極重久年老症服此二料無不轉聾復聰眞是第一聖品每盒一元每料六盒洋五元不驗包退還洋以昭信如兩耳挖損再吹入實吹耳散無不立愈每瓶七角○遠埠購寄郵政妥速信力自給○舖設上海二馬路中市西鼎里新便是

丁265

辛亥六月廿七日　第一千二百八十五號

本地時事

●上海縣稟復滬道文（爲李灝等公稟遺失事）

敬稟者前奉憲台函諭以宣統元年十二月間甬商李灝等公稟將惇元堂地產改爲公司呈請立案飭將稟單抄錄送呈等因當以此項原稟當時呈前憲臺發留辦未奉發還即經稟復在案嗣以此項稟件并不存在憲署自必存於蔡道憲處復經函稟前道憲蔡請予查明檢還奉批此稟由縣交到收存即辦電致部原稟不記存在何處然已電部不准實已銕案如山原稟可弗問矣此復等因奉此理合肅函稟報仰祈大人鑒核

●示禁米商抬價

上海縣田大令近奉上台札飭以米缺價昂顯係偷運囤積所致亟宜從嚴禁止等因除照會米業董事傳諭外并於日前出示曉諭闔邑米商舖戶人等謂際此青黃不接小民日食維艱何得再任商販抬價漁利自出示之後務各恪遵禁令公平糶糴不得囤積居奇以及抬價抑勒如敢故違一經覺察定即提案從嚴究辦決不寬貸云

●會商土膏店刼案辦法

小東門大街楊燐興土膏店被盜行刼當場拘獲之盜犯陳大明己由自治公所送縣訊實收押至法捕房亦拘獲之盜犯李昌宏即李昌富亦當歸案訊辦曾經田大令稟詳滬道諭飭法廨將李送縣而捕房以尚須緝拿逃盜一時不允照解昨日午後三時法副領事顧寶君乘坐馬車到縣拜會晤商此案辦法良久顧君始行告辭

●預防洋商內地置產

滬城九畝地一帶民田自開闢拱宸門後該處地價日見增漲邇有著名地販串通業戶擬將地售與洋商以圖善價事爲田大令訪悉以外人於內地置產有違約章特於前日諭飭該處圖書地甲人等若將來有人將地出賣得主爲洋商者不准蓋戳應即來案報告以憑查辦而免交涉云

●添設巡丁查驗濕花

鄉販所賣之花衣往往摻水日久霉變於花業銷場大有妨碍曾由花業董事鄒屏翰等稟准滬道札飭花衣驗水局委員加意查辦茲復由花業公所添設巡丁十名以佐巡勇之不足己由吳委員牌示駐充並諭各巡丁等每晨五時起至午後六時止專在馬頭各販戶處嚴查如有濕花立即拘局究罰

●催送出品人姓名履歷

上海縣田大令因奉蘇省農工商務局札飭將上年南洋勸業會物品列入一等之出品人姓名履歷剋日查明彙轉等因當即照會城自治所飭查填送以憑核轉當經該所分別函催矣

●施典章罪案已定

郵傳部盛宮保咨兩江總督張制軍文云據路政司案呈本部具奏四川鐵路公司虧倒鉅款施革守典章侵蝕公司銀十二萬餘兩照商律一併追繳充公正元兆康兩莊用欵二十萬兩歸施自行理處俟全案完結發該管地方官監禁三年罰金一萬元一摺奉旨依議欽此恭錄諭旨抄黏原奏咨行貴督欽遵查照辦理云云

●信義存戶調查尹克昌保釋消息

己倒信義銀行儲蓄各存戶等查得稟控尹克昌一案五月二十二日雖奉道台訊斷然歸還存銀尙無眉目日來探聞尹克昌有開釋消息因此各存戶連日在道轅及縣署一帶調查實情如果尹有保釋出外各存戶大有得而甘心之勢

●上海女中學堂訂期畢業

民立上海女中學堂擇於二十日午後二時行畢業式其秩序如下　一開會　二報告　三洋琴　四給憑　五洋琴　六來賓演說　七洋琴　八答詞　九洋琴　十師長訓詞　十一同學頌詞　十二頌歌　十三洋琴　十四畢業生答詞　十五洋琴　十六畢業歌　十七洋弦　十八表演成績　十九洋弦　二十閉會

●暑假英法文補習會

法界甯波會館後面定吉廬原設有英文館一所茲爲推廣學堂起見特辦一暑假補習科兼授法文不拘年齡惟按照程度分級施教已定於二十日開課聞該科教員皆爲南洋公學高等畢業生云

本地瑣事

城內

●誌謝　民立上海女中學堂於二十日行畢業式昨承東招合書鳴謝

●官事　江蘇糧道惠澤民觀察綸昨至道轅辭行並謁明乘新銘輪船北上　分省補用道朱立岡觀察桐生試用府經歷楊參軍毓麟　淞滬巡防步隊四營營帶鄧千戎鳳林等因公到道轅拜會稟見

●道批　朱佩珍稟批准給照持赴郵政司掛號遞寄惟查報律第一條內載凡開設報館發行報紙應由發行人開具一名稱二體例三發行時期四發行人編輯人及印刷人之名姓履歷及住址五發行所印刷所之名稱及地址呈由該管官署申報民政部或本省督撫咨部存案等因奉行遵辦在案希即查照詳細開列呈候辦理可也　周樹松稟批據經飭據會丈局查明稟復應候抄案行縣勒令周鐘聯將所拔界石立還並照會巡警總局查照着即知照　李文治稟批准給照持赴郵政司掛號遞寄仍候該報出版呈侯彙報督撫憲轉咨民政部存案可也

●巡長實爲禍首　婦人趙陞氏在縣控四路一區分局巡長陳啟南無端將伊姘夫趙昇仕即長林毆傷以致氣忿吞烟自盡求恩伸雪當經田大令涖場驗明諭令棺殮飭候查辦在案茲悉此案業經大令查明該巡長確係罪魁禍首因函致巡警總局將陳斥革于昨日解送上海縣收押候訊

●是否冒官借貸　昨有年逾花甲之張海山在海運局前候本縣田大令謁見糧道出外時即上前遞呈諭單一紙自稱已奉上憲委署太倉州事着我迅速赴任無如缺乏川資特來稟見乞借若干云云田大令察閱諭單語多不倫喝令值役將張帶回署中命收押候訊僞諭單存案

南市

●警務處添裝電話　城自治公所警法當值處及總董辦公處向由南市電話局裝設電話箱兩起日前又在工程處添裝北市德律風以通南北信息茲以警務處公事甚繁每逢傳電殊多周折又在警務辦公處添說電話箱一起以便靈通昨已裝安矣

●控吞中費　南區解李慶祥控邵福全吞沒價買坟地中費五十四元向追游約等情當由陳裁判研訊冊一味推諉判交保趕交契據並邀得業人來案察訊

●供非竊贓　前日水巡隊查獲周金裕划船上存有千繭一包計重十餘斤正欲兜賣當將船扣住並將周拘至裁判所請究周供該繭係由叔父託賣現叔回杭州並非竊贓官判暫留着交到乃叔來案再行核奪

●冒章車米　前日慶豐米店轎車陳厚齋控車夫李金壽冒刊運記碼灰行圖章來行車去米兩石當即追回求究經湯裁判提訊李供在新北門路遇不相識之某姓囑往車取等語官判戒責五十下押五天

閘北

●扭控圖逃　江北婦人王氏去年被人誘拐來滬串同蛾媒潘周氏價賣與皮匠李春彭近因王氏欲圖逃遁李扭控四路分局昨由巡區長提到該蛾媒研訊一過判王氏仍給李領回潘周氏交保開釋

●倂送歸案　吳光德控王蘇子拐匿其子已由巡區長判解總巡昨吳又扭王之同黨劉文友李寶夫至局奉諭倂送總局歸案訊究

英租界

●吳渭川繳銀開釋　英商太古洋行前控買辦吳渭川串通恒泰祥闞行主張炳生舞弊侵吞水脚銀兩一案經中西官會訊十餘堂之多判令吳張合繳銀一萬一千兩嗣因抗不繳銀故收判吳張二人各押西牢一年如能繳銀准其減罪嗣後張炳生即央人向原告理明已稟由公堂將張開釋日來吳渭川亦已向太古公司還銀了結經原告稟請英副領事照會寶讞員請將吳渭川開釋等因寶讞員因吳已押西牢故即咨照駐廨西捕頭惠勒君據該捕頭稟稱須由英領飭知捕房代總巡麥高雲轉飭西牢捕頭將吳送公堂即可判釋寶讞員准即移知英領飭令捕房即日將吳渭川送廨開釋矣

尚有本埠新聞見第三版

兜安氏祕製保腎丸

東粵東官羅君之來函

鄙人數年作吏案牘勞形業因公務冗繁日以繼夜精神短少呵欠呻吟眼朦腰痛倦怠善忘自念甫逾不感即體弱如斯來日方長常懷杞慮鄙人因三世知醫時時搜取 方乞靈艸木毫無效驗轉服血肉補身之品仍未見功幸友人林香泉君視余情狀即勸試服兜安氏保腎丸並指示城外賣蔴衙口濟和堂藥房寄售鄙人如其言逕往該藥房購買半打初服一瓶似覺精神略振再服一瓶而日前所謂神短眼朦腰痛腦弱諸症悉歸於無何有之鄉噫生我者父母活我者兜安氏保腎丸也而今而後確知兜安氏大醫生秘製保腎丸爲超世獨步良劑唐可湮沒謹承燕函針寄小照以証明兜安氏大醫生神藥神功暨告普天下同病者焉崇此卽頌　壺安　東粵東官羅嶽頓首

內腎虛弱則血液積毒

內腎虛弱非惟無滌血之功反使血液積毒猶含毒之沙瀘缸既不能瀝清汙血復增毒汁同一然也蓋人身之血晝夜環行經過腎部之瀝血機以去其渣滓雜質如內腎乏力有失滌血之職則臟腑麻木頭暈背痛等症迭出是以內腎愈弱血液愈毒日久月深勢將不起欲求最穩妥最靈驗免血毒之善法莫如強健內腎增其滌血提水之功兜安氏秘製保腎丸爲補腎滌血唯一之妙品兼可療治水臟雜症等症通暢小便整理膀胱功靈效速應響如神衛生諸君請一試之就知予言之不謬也

各大藥房均有出售

每瓶洋一元二角

每一打洋十二元

總發行所上海江西路B九號兜安氏西藥公司

男女老幼普通補品

上海郵政局截止收信時刻單

○無更改之單●

寄往何處　交由　截止收信時刻

新開河 北新鎮 崇明 堡鎮 崇海 橋鎮　小輪　上午八點半

川沙 新場 南匯 奉賢　腳船　上午

周浦　午六點半

青浦 重固 朱家角 白鶴港　小輪　上午九點

西涵 張堰 莘莊 楓涇 嘉善 嘉興 盛澤 王店 杭州 七寶 亭林 松江 章練塘 莊家行 硤石 長安 臨平 杭州 商塘　火車　上午六點三刻 十一點三刻

丹陽 無錫 崑山 太倉 劉河 西墩 安定 唯亭 嘉定 常熟 常州 蘇州 南翔 沙城 巴渡 黃老 真亭 唯亭 洋橋　火車　下午六點半 十一點半

江灣 寶山 羅店　火車　上午九點

閔行 湖州 南橋 南潯　小輪　上午八點

大場　專差　上午八點

平州　小輪　下午二點半

海門 廟鎮　小輪　下午五點

甯波 定海　輪船　每禮拜三六　下午三點

以上逢禮拜日上午十一點下午三點半掛號信件應於所限時刻前一點鐘交郵政局

長江各埠　輪船　晚九點鐘

西墩　火車　每日　上午七點

有更改之單

寄何處　輪船名　每日　截止時候

繆州　十七　上午八點

膠州　生　又　上午點

牛莊　州甘　又　上午十點

秦皇島　開平　又　十二點半

威海 天津　盛京　又　下午九點

威海烟台 天津　官陞　十八　下午九點

中國掛號下午八點至九點

凡有信件遲誤寄遞可來函郵局候長代查免擱

上海…製奇方治耳聾藥服則包…設英界三馬路西首小華園…內便是

此膏通三十六處血脈鎖二十四道骨節專

益世奇方 耳聾還聰丸 T812

驗製萬應虎骨熊油膏 T195

接英界

●**期票繳案准予開釋** 英商利源通延担文帮辦沃沛律師控已閉立生莊經理蕭邦泰不付存款吞沒期票一案前日會訊時原告代表沃沛律師到堂請追蕭由哈華托律師代辯並據蕭供所欠該行票款銀一萬五千兩業經莊主與該行商妥先付現銀六千兩餘欠出立期票分期拔還有信呈電中西官以既據供明欵由莊主理清判蕭將期票繳案開釋

●**妓女發所** 汕頭路雉妓院鴇婦蘇顧氏因勒逼良女王四寶爲娼由探查獲昨晨解廨經中西官訊明判王妓發濟良所如一年內無人認領照章擇配蘇鴇從寬開釋身價不追

●**似痴非痴** 仇忠漢前因假冒國民總會名義在四馬路向李正祥等勒寫捐費由廨訊判押候查辦在案昨日復訊經中西官訊得仇似痴非痴判交其家屬領回管束

●**虐斃女孩之結果** 粵人盧阿六與婦人唐銀彩虐斃女孩唐瑞蓮一案由廨將盧判押西牢半年唐婦押候查明再訊昨由捕房將唐解廨經中西官會商之下判唐婦押滿女所十八個月示儆

●**會訊騙取定洋案** 恒豐紗廠經理朱稚臣控張紹基串同姚翠樓騙取籽花定洋一案前日又經復訊原告代表穆安素律師到堂譯稱被告張紹基等捏造盛礦甫假保信向恒豐紗廠承定籽花五千包騙取定洋四千元請究據盛礦甫到堂供稱張等向該紗廠承定籽花並不知情亦不担保並據春發棧茶房姜桂生供稱姚等住居棧內與張紹基等商議做棉花生意有之惟東夥何人則不知細情姚翠樓供保信實係盛礦甫囑爲代寫張紹基延愛理思律師辯稱此案察核原告所供無非追債料葛並無欺騙情節總之與張紹基毫不相關等語中西官判張交原保姚還押候禮拜六再行訊核

●**訊結學徒私取莊洋案** 大生德碑灰行學徒李林榮竊取莊摺支取現洋四千二百元一案迭次訊供均紀前報昨由捕房將李解廨復訊經中西官訊得所存杭州大清銀行之現洋一千元及存在妓院內之金飾等物均皆吊出已由原告領回判李禁錮西牢二年以儆另有寄存在城內余芳蘭處之現洋一千元候移請上海縣提追

●**珠花繳案** 王李氏控妓女花再香捲取價值四百餘元之金飾一案由廨訊判押繳在案昨復解訊該妓已將珠花繳案中西官判給原告領回外餘欠交保補償

●**投案領女** 太倉女子姚華寶被李王氏之子阿桂姦拐來滬串同王曲氏欲圖價賣由探查獲將李王氏王曲氏拘解公堂訊押女留候著其家屬來案具領在案昨晨女父姚正初投案求領官判交姚領回管束

法租界

●**男孩候認** 粵婦吳陳氏綽王氏攜帶男孩四口附輪回籍由法捕房查獲送案據吳陳氏供在根德里劉阿卷家爲傭二孩出資買以爲子立有筆據羅王氏供在靶子路唐公館爲傭自己買一孩爲子又代母親買一孩是實聶司馬向孩研詰均不能答判交捕房帶回候失主認領再核

●**因病開釋** 解生友控李朱氏誘匿養媳案涉二房東吳張氏一案李朱氏在押患病送往醫院醫治無效而死而吳張氏亦相繼患病昨由捕房送案官着開釋郝同尋覓

●**逃婦收押** 鄉人陳連三所娶發堂女子周氏爲室近忽逃逸由陳在法租界尋見交捕送案氏供當在善堂看親時係二十餘歲之男子詎至鄉成親則係四十餘歲之人是以不願官判陳領回管束詎該氏不願放聲大哭遂判押候悔悟後再行給領

●**限交欠租** 樹德公司收租人控沈銀生欠房租四個月不還求追沈繳呈租洋一月餘求寬限拔付問官判交保限七天還清

美租界

●**華捕凶橫宜懲** 前日下午有落差二華捕至界外張家宅補捉鄉人所豢之鴿子鄉人見而向阻反被拔至塘山路任情攪毆有該處之西人聞聲出外詢問情由始得解散該鄉人即赴捕房控告捕頭允爲查辦

●**電車傷人** 薛貴香昨推埸車至西華得路被六十九號電車撞傷甚重由印捕車送同仁院療治再核

●**碾傷小工** 三百六十三號汽車昨在舟山路撞跌小工周得貴碾傷腹部甚重由印捕車送同仁院療治再核

●**匪徒搶洋** 吳淞路同利烟紙店學徒田朝福昨持小洋數百角行經七浦路被匪徒搶去數十角當報捕房請爲查緝捕頭准之

來件

●**甯波旅滬同鄉會附設免利借錢處簡章**

第一條 本處專爲旅滬同鄉負販之本備款接濟起見以還保借錢免利還本爲大綱故定名曰免利借錢處 第二條 本處係甯波旅滬同鄉會所辦即附設於同鄉會內凡有事務均隸屬之 第三條 本處基本金由本會發行債券籌集專款定洋銀三千元先行試辦 第四條 本處開辦經常各費均由本會另款支給不動基本金 第五條 本處設置辦事一人專任收發 第六條 借錢人之資格(一)旅滬之甯波人(二)借作負販之資本者(三)有本會會員會友之保證者 第七條 借錢人之限制(一)非旅滬之甯波人不借(二)爲不正當之負販者不借(三)爲農工商業及以人力人工爲業者不借(四)無保人不借(五)違章不借(六)保証人逾保証定額者不借(七)一人兩借者不借 第八條 保証人之限制(一)本處及本會辦事人員不保(二)會員已保五人會友已保二人者不保(三)非本會會員會友不保 第九條 借額暫以一千名爲率每名暫定小洋三十角收發均以角洋爲準不起利息 第十條 本處收發每月以一六爲期每期以午前七時午後四時爲限逾期逾限概不收發 第十一條 到處借錢先由借戶於一日前將姓名籍貫年歲住址負販何業保証何人具報到處候查明准借即借保証人來處簽字填寫借據屆期由發錢處給予執照按照發款但其款必親自面領不得託代 第十二條 借戶還款分爲六期每期五角一月還清但還款時須帶呈執照既還蓋戳於執照有戳登收於簿冊簿照兩清繳其續借或原保或改保臨時核准辦理 第十三條 借戶還款願併兩期以上者聽之 第十四條 借戶逾三期不還者即由本處函告保証人請其按期如數賠償 第十五條 借戶經借三次能按月按期繳付不誤者若再願續借准其於第四次起每次加借原額之半(即加十五角合爲四十五角)其第四次以後經第五第六第七第八五次借款繳付不誤者得於第九次以後加借原額一倍(即三十角合爲六十角)但以一倍爲限不再加借其加借還付法依原額分期稱加計算之

文苑擷新

谷蘿詩案(續)(不才)

吳門某生賈人子性本無賴幼逐里中兒爲牧豬奴戲即誘人金錢供果餌資頗姿質敏慧播弄文字頗足欺炫庸俗耳目未冠而靑其衿授徒帳下執弟子禮女年十二三子十齡耳翁本無子取他人子非所喜故獨鍾愛於女某生知其竅要乃畢力譽女媚女女母輒稱師之能於翁館遂蟬聯某生感母意益思所以獻曝之誠嗣凡家中瑣屑書札米鹽會計無不邀某生商榷某生亦小忠小信曲盡懇摯翁竟以家事託焉獨翁母及女之乳媼不善生所爲時戒女母勿與密切女母不信也會女且及笄祖母謂年已長不可復入塾且當習女紅從事家政勿呫嗶文字日與男子廝混也女母心非之翁亦言近日風氣大開女子已不當幽閉讀書習字一如男子吾嘗聞某太史公言將來女子俱行西俗且與男子結交何必束縛吾兒也矧吾家讀書不出戶庭師生分定門無雜賓又何鰓鰓過慮爲祖母不能難遂聽之某生見女秀慧漸解情味用意蠱惑之

商情

●**綢市暢銷** 我國綢產甲於全球除河南山東盛澤鎭江所產之曲綢府綢白紡京綢等專銷出口洋莊外其餘通行於南北各省埠者以杭蘇兩處綢產爲最著名而最多今春以來各客幫踴躍購辦市面頗有起色各種綢價均較前時有增無減而尤以宮綢羅紡等爲最利市撰厥原因實由去冬金融恐慌各客帮徘徊審顧不敢放胆購運今則需用孔急勢實不能再遲以故本埠各綢莊大有應接不暇之勢現在本色雪靑等五八板紡內地出貨不多如欲擇其佳者市上已罕有所見香港所銷之四八大紡現已開具貨單到滬配辦聞因缺貨尚未有人承接至暹邏所銷之五二加長中紡現在來單添配者約有七八千疋之多本埠各莊家均以其爲數太鉅深恐無由覓購故亦未敢承接代辦云

匯票 昨日各國匯票價目錄左

大條銀二四四三七五合蕪京二先令四辨士八七五
匯豐現盤二先令四辨士八一二五合上海銀一兩
英倫電匯二先令四辨士八七五
英倫四個月電匯二先令五辨士
銀行買進四個月匯票二先令五辨士二五
銀行買進六個月匯票二先令五辨士半
四個月定貨帶根匯票二先令五辨士三七五
六個月定貨帶根匯票二先令五辨士六二五
印度匯票一百七十九羅比七五合上海銀百兩
法國電匯三法郎零三半合上海銀一兩
法國四個月電匯三法郎零八半
德國電匯二馬克四五半合上海銀一兩
德國四個月電匯二馬克五零半
美國電匯金洋五十八元三七五合上海銀百兩
美國四個月電匯六十元零二五
日本電匯日洋百元合上海銀八十四兩七錢五
香港電匯每洋合上海銀七錢五分三七五

金市 昨日每條金價如左

現貨標金　四百零六兩
足赤條金　四百十三兩
沙金合赤　四百十五兩

銀市 昨日各國銀行市面如左

銀拆　開盤一錢一分　收盤一錢二分　轉帳一錢一分　掛牌六分
墨銀　開盤七錢四分五厘二毫半　收盤七錢四分五厘半
標金　開盤四百零五兩四錢半　收盤四百零五兩四錢
花旗銀行賣出西八月底東匯二萬五千元價爲八十四兩六錢二分半

錢市 昨日銀銅元市價如左

龍洋七錢四分四五　英洋七錢四分五
本洋八錢五分　小洋六錢五分二厘五
銀拆一錢一分　洋找七錢四分四厘
錢找一千文　衣牌一千二百九十文
銅元一百七十三千九百　市錢一百五十二千文

絲市 昨市三百十法郎半合規銀百兩各洋行購去之各牌絲價如左

泰和洋行買嘉興牌頭二號絲二十担每担價銀頭號五百十二兩五錢二號四百九十二兩五錢
惇信洋行買象綢牌十一至十三分三號廠絲十担每担價爲五百八十兩
瑞記洋行買野龍黑獅二牌頭二三號大經各三十担每担價銀野龍牌頭號六百兩二號五百九十兩三號五百八十兩黑獅牌頭號五百七十兩二號五百六十兩三號五百五十兩

茶市 昨市洋莊仍無交易惟由各茶棧開查本埠存貨計共存

二五工夫茶五千一百箱　二五土莊茶五千四百箱　二五路莊茶四千七百五十箱　二五平水茶四萬五千五百箱

綢緞 近來銷路頗佳價甚堅利玆錄如左

(杭綢名曰生貨者價以每兩計)
五八白板紡六角七分　又雪青者七角五分
五八白尖紡六角五分　又雪青者七角三分
四八白大紡六角五分　又雪青者七角三分
五二加長白中紡六角四分　又雪青者七角二分
五八白杭紡六角五分　又雪青者七角三分
五二熟羅七角三分　五丈花縐春七角七分
杭花春紗八角九分
(杭綢名曰熟貨者價以每尺計)
二四杭寗綢六錢六分　二四杭宮綢五錢九分
二四杭庫緞佳者六錢九分次者五錢八分
二四杭摹本佳者九錢五分次者七錢八分
二尺闊杭線緞(去年新出改良品)五錢六分
尺八杭線縐六錢六分(此係每兩售價非每尺也)
二四杭實地紗正號六錢六分副號六錢
二四杭官紗佳者四錢六分次者三錢
二四杭亮紗五錢九分
(蘇貨價每尺計)
二四頭號蘇摹本六錢六分又二號五錢八分
又三號五錢四分　又四號四錢五分

股票 昨據交通公司報告每股現盤如左

藍格志　每股賣九十七兩
公和祥　賣八十三兩
電車　買五十一兩
英埼華　買六兩半
司賽得　買八十五兩

糧食 近日來源不多銷路活動市價甚爲堅定玆錄如左

常帮機白米八元八角　常白米八元六角半
蘇同高白米八元七角五　蘇同次白米八元五角
蘇白洋秈米八元六角半　蘇高蘆尖米八元二角半
蘇次蘆尖米八元一角　羅墟高白米八元五角
羅墟次白米八元四角　平湖高蘆尖七元八角半
平湖次蘆尖七元七角　湖南高蘆尖七元九角
湖南次蘆尖七元七角　楓涇高白米八元二角
楓涇次白米八元零　油米七元七角
周莊白米八元六角　角里雙磚白米八元六角
六直白米八元四角　倉米七元六角
厦門秈米八元三角　南關米八元零
靖江白秈米七元七角　易俗河米七元六角
松江雙碼白米八元五角　高白變元七元八角
次白變元米七元七角　常帮小麥七元四角半
高小麥七元一角　次小麥六元一角
新小麥五元

油豆餅 昨日市價生油看小豆油見漲豆餅平正玆錄如左

新記開出船牛豆油五百二十件每担九兩六錢五
正利開出兩豆油四十件每担八兩
新記開出牛籽油二十件每担九兩一錢五分
輕皮夾生油十兩一錢　夾豆油八兩五錢
沙牛元豆四兩
津黃豆三兩一錢至三兩一錢七分
津靑豆二兩九錢二分　津黑豆二兩六錢五分
廣記開出靑中餅二千片每片二兩〇六分
新記開出靑中餅七百五十片每片一兩一錢三五
漢口餅一兩一錢四分
拋月底大連餅一兩一錢五分七厘五

麵粉 昨市麵粉麩皮價目錄左

腳車牌二元三角七　火車牌一兩七錢
塔鹿牌一兩六錢二分　四人鐘牌一兩七錢二分
三馬牌一兩七錢　日月牌一兩七錢
兵船牌一兩七錢　福壽牌一兩七錢四分
黃金錢牌一兩七錢一　人馬牌一兩七錢二分
雙馬牌一兩七錢　紅日牌一兩六錢六分二
天字牌一兩七錢　鳳凰牌一兩七錢五
雙鹿牌一兩七錢　黃牛牌一兩七錢五
增裕麩皮二兩零四分　華興麩皮二兩零四分
立大麩皮二兩零六分　阜豐麩皮二兩零五分
中興麩皮二兩零四分

海味 昨市批發價目錄左

生割頂沙翅每担三百兩　上靑靑翅一百四十兩
老勻翅一百兩　頂荷色二百兩
上烏勻一百四十兩　大旗翅二百四十兩
岩城鮑二百四十兩　冬菰八十兩
香菰七十六兩　新明甫十七兩
海帶三兩　常絲四兩五錢
皮圈二十兩　上烏羊三十兩
翅一二十兩　毛山二十兩
墨蛋五十五兩　烏皮八十兩
長膠八十兩　大北口菇一百四十兩
原干魚膠八十兩　淡菜一十兩

廠紗 昨日市價如左

(十四支紗各牌名及每包價目)
藍團龍百十九兩七錢五　紅龍一百十八兩七錢五
胭脂虎百二十一兩五錢　雲龍一百十六兩七錢五
雲鶴百十七兩　三星一百念一兩二錢
天官百二十兩二錢五　日光百二十二兩二錢五
財神一百十五兩五錢　鐵錨一百十七兩
丹鳳一百十六兩二錢五　雙龍無貨
月季一百十七兩　雙虎百二十二兩
火車一百二十三兩五錢
(十二支紗各牌名及每包價目)
紫團龍百十六兩七錢五　胭脂虎一百十八兩五錢
紅龍一百十五兩　雲鶴百十四兩二錢五
鐵錨一百十四兩五錢　財神一百十二兩五錢
月季一百十四兩五錢　三星一百十八兩五錢
雲龍一百十三兩七錢五　雙虎一百十九兩二錢五
天官一百十七兩二錢五　丹鳳一百十三兩
日光一百十九兩五錢　火車一百二十兩零五錢
(十支紗各牌名及每包價目)
雙虎一百十四兩五錢　鐵錨一百十一兩九錢
麒麟一百零八兩五錢

鞏華製革廠
新發明實業界極穩之存款比儲蓄利厚數倍之
普利票
三年發
回本利加倍每份一元
存票準多寡隨時兌取
391

合於衛生之漱口藥精擦牙藥粉出現

牙齒爲言語所出飲食所入之軌道與人生性命相始終而不可使有損缺或腐爛者也設稍有損缺或腐爛匪惟言語有碍飲食有阻甚且牙疳牙痰口臭及口內各部種種之疾患均由是而起跡其致此之由實因人每日早起滌口穢氣不以藥水洗刷蕩延口內所以發生以上種種之病然以藥水洗刷而不得至良之構造鑒莫敢效本醫局爲衛世揚名起見不惜重資購採泰西合於衛生之上等藥料用化學製成此漱口藥精擦牙藥粉可養牙可固齦可除毒可去穢久用之雖至老年牙齒亦不脫落復無稀稀牙患香逾鎬舌味勝龍涎鎬卜餘事市上所售萬萬不及誠保護牙齒之上將也每早先以藥粉擦牙將藥精滴數點於清水內用以漱口每瓶可用數月藥精每大瓶重四兩一元中瓶五角如欲試驗可蓋字號圖章到取當送一小瓶藥粉每盒五角另有治風火牙痛蟲蛀牙痛藥水一搽即愈奏效如神每瓶五角均取回藥本而已如欲批發請到本公司面議格外克已分局設四馬路嶺南樓隔壁上海四川路四十號徐景明牙醫局啓 戊1222

我國戒煙同胞共鑒

予煙癮之深有四十餘載戒本不易前者經驗市上戒藥數十種之多無一奏效有友張文賢者恒以日本**醫士發明之亞支奶勸服渠云亦賴此藥戒脫歷述良能**予因閱報登廣告略謂冒牌甚多購者須認明保單盒底加有機器鋼印印花即是眞品或逕向席公館購辦等語予於是審愼游移迨至今春三月間運米經商道出安慶忽見孫公館門首告示煌煌乃亞支奶分銷之處如此定保眞牌遂購兩聽 **展看保單盒底均有機器圍印印成本色中西陽文印花丸顆大小均勻金銀光彩奪目** 試服數粒 **和平異常** 待米卸運順遊滬上其時疑尙未決逕赴壽康里席公館但見 **各大憲嘉獎斯藥告示重重** 陳設則公館氣概迥非開店售藥者可比其存心濟世於此略見一班故予益加欽佩又購兩聽比對服餘之藥無異歸而照服剛剛一月而 **四十年老癮竟消化於無形矣** 邇來於親友及同業中以此勸而戒 **戒而斷者十餘人** 此種靈丹利世匪淺各願出資集成英洋一百元由予略述顛末代登各報敬告烟界同胞速服亞支奶早登覺岸愼毋失之交臂也幸幸

●附告用法●凡癮一錢●用藥一聽●丸若減完●包可斷癮●蕪湖米業張子瑞登白

上海商務印書館發行

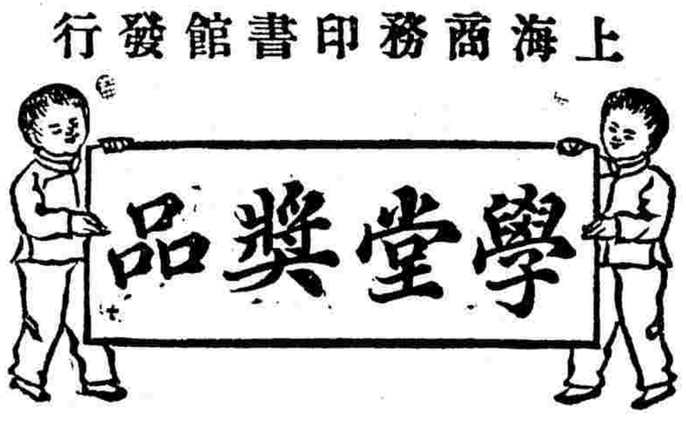

時値暑假學堂中恆以獎品鼓舞學生之興趣若以此下列各種圖書給獎學童於遊戲之中增長德智爲益甚大

五彩精圖方字		每盒定價八角
五彩繪畫	看圖識字	二册定價二角
五彩繪畫	加盤法	一份定價一角
五彩繪畫	九九數盤	一份定價一角
彩繪	習畫明信片	四册每册一角
兒童教育畫		每册定價七分
少年雜誌		每册定價八分
童話	已出十六册	第一集每册一角 第二集每册一角五分
少年叢書		每册定價一角

國民遊戲

本館特出新意編輯遊戲玩具多種以引起國民對於議會之觀念尚武之精神以及普通之智識於遊戲之中仍寓教誨之意茲將已出各種列目於下

●選舉籌	甲種四角 乙種一角半
●軍人牌	一角
●英文字母牌	一角
●九九數牌	半角
●五彩國旗牌	一角
●動物牌	二角
●選舉圖	一角
●五彩修身圖	一角
●中國鐵路圖	四分
●周遊中國圖	四分
●打獵圖	四分
●跑馬圖	四分
●中國航路圖	四分
●環遊世界圖	四分
●五彩交通進化圖	一角
●五彩從軍圖	一角
●運動圖	四分
●賽跑圖	四分

上海五洲大藥房控告
三馬路中大英藥房混售假自来血一案已蒙
會審公堂 寶大令 康領事 判罰

堂諭 查此案 五洲藥房控告大英藥房主孫宏達假造自來血一案已迭次集訊先有假自來血大瓶五打調換小瓶初無假造實據嗣後原告又向該藥房購得假自來血大號二瓶察出冒牌寔據以孫不應冒牌混售案照二瓶之寔據判罰洋一百元以儆如再查有冒牌情事察出從重究辦不貸此諭

三月二十八日

靈驗耳藥水每羊四十板

急痧時症危險異常治之不速命懸頃刻救人配製此藥水內外兼治竟有起死回生之功流行以來活人已不可數算茲特再廉其價敬乞樂善諸公速購施送以廣功德無量幸勿忽

萬國九州第一靈驗耳聾聖品

●上海天寶齋●謹告同胞●耳聾痼疾●我有神劑●服此立聰●效驗如神●藥包可斷根●上海二馬路西鼎新里石庫門

凡患耳聾一症皆因腎水虛弱相火上炎或因驚火傷肝以致耳鳴耳脹耳痛耳熱等症本齋家藏良方屢試屢驗故敢出而問世兼治內外男女老幼久年耳聾

禮拜三拍賣
瑞和洋行

准于十七日十點鐘在本行拍賣打字機器雪茄烟電氣風扇電氣燈自來火燈留聲機器皮鞋地毯鐵床金銀表船鐘石鐘磁売鏡東洋車燈木器另物不計此佈

禮拜四拍賣
新樣木器 道生洋行

定十八早十點鐘在本行拍賣上等柚木房間式花緞書橡式大菜櫃椅山抓酒架紅木花架粧椅五斗厨信箱帽架大樣沙法風厨冰箱寫字櫃椅大小鐵床方棧衣國千里鏡鐲表毛巾外器信売花番棕傘樹料及盆子老牌栽縫車以另星什物不計此佈

道生洋行啓

完件洋行廣告

本行開設上海已有四十餘年寫拍中外各貨以及做保險公正人並代估淨價各貨價賬如豪不格外無不克已爲佈 巳286

續嗣聖藥
男子九醜丸

凡患陽虧損色欲過度夢遺滑精陽痿一切等症非獨嗣更妨天壽之惟此丸能治每服數分本效立不元固如種子見過可驗愿以極培屢兩每瓶價易試上元功一屢雙料海二效元遠東保太和靑錦里啓

救命聖藥
痧藥紅靈丹

夏天痧藥非冬令補藥苟且補藥則人不尙無妨碍冬令補藥苟世誤在救淺矣本軒存心濟世到回春焉急扶危傳用者且龍丹白痧散氣丸紅靈丹藥每元八十行軍散奪命丹正氣每瓶一百念瓶純陽時茶每元小八包雙料每元白包如意油六盒甘露茶每元均一角時疫痧辟瘟丹痢疾丸十瓶上海拋球場北首廣東杏林軒啓

立止白濁丸

每瓶三角雙料宰元不效倍罰上海寶善里東首廣東保太和啓424

元芳洋行
(每禮拜四)
不限價拍賣疋頭

本行創設在上海已四十餘年專運英國名廠各種疋頭來華按期於每禮拜四上午九點半鐘起在本行不限價拍賣列著名牌本各行歷來悉遵舊章永無更改按期刻有貨目篇諸貨皆列明簿內遠近貴客欲拍賣並須看小樣者請至本行可也議將按期拍賣各貨列後各色羽毛嗶嘰元色毛羽綾元色泰西緞元色綢染色素布細各洋紅標市布原布洋色羽綵細砂紋白竹布漂標漂布等 上海英商元芳洋行謹啓 巳287

極驗立止
婦人白帶丸

此丸專治婦女赤白帶下如遠年不止即服此丸就能斷根愈後血氣調和子宮極易婦人一種白帶百病隨生此患一除即餘病自退雙料二兩洋一元單料一兩二角半上海拋球場北首廣東杏林軒啓

服艾羅補腦汁立可致富

財神到 財源好 有金銀 有錢鈔
恭天上 財神少 趙玄壇 忙不了
明眼人 哈哈笑 要發財 在智巧
智巧多 本領妙 賺洋錢 積鈔票
艾羅君 精醫道 在泰西 將藥造
補腦汁 真可寶 興幾幾 開腦竅
腦竅開 思想高 思想足 財運交
做事體 能耐勞 創家業 稱富豪
諸般事 皆精曉 發大財 真飛跑
活財神 人人叫 願諸君 快補腦

分發行所各埠中法大藥房 分銷處各埠著名大藥房

艾羅良藥總發行所上海三馬路中法大藥房

日本郵船會社

啓者本公司山口丸輪船准於六月二十日即禮拜六上午八點鐘開往長崎門司神戶橫濱等埠小包收到禮拜五客票五點止貨票禮拜五止如欲裝貨者務新號 早商爲幸 日本郵船株式會社啓 巳170

進口輪船

六月十六日禮拜二	恒生	由汕頭	怡和
	西京丸	由大連	郵船
	襄陽丸	由長江	日清
	漢平	由漢口	漢陽
	建平	由秦皇島	開平
	江永	由長江	招商
	江天	由甯波	招商
	甬興	由甯波	甯紹

出口輪船

六月十七日禮拜三	北京	開往甯波	太古
	盛京	開往威海烟台天津	太古
	可貴	開往穿山定海石浦海門	錦章洋行
	美大	開往長江	美最
	大貞丸	開往長江	日清
	官升	開往烟臺天津	怡和
	大亨	開往揚州通州	大達
六月十八日禮拜四	瑞和	開往長江	怡和
	恒生	開往汕頭香港廣東	怡和
	襄陽丸	開往長江	日清
	西京丸	開往大連	郵船
	圖南	開往牛莊	招商
	江寬	開往長江	招商
六月十九日禮拜五	普濟	開往寧波溫州	招商
	吉和	開往長江	怡和
	新豐	開往烟台天津	招商
	宮崎丸	開往香港星家坡經由歐州各埠	郵船會社
六月二十日禮拜六	提督	開往青島大連天津	寶亨
	江天	開往甯波普陀	招商
	大利丸	開往長江	日清
	永和	開往舟山石浦海門	寧紹公司
	春日丸	開往長崎門司神戶橫濱	郵船會社
	平安	開往穿山定海	平安
	定生	開往膠州牛莊	怡和
六月念一日禮拜日	江永	開往長江	招商
	美利	開往長江	美最
六月念二日禮拜一	大安	開往通州揚州	大達